

Tedu.cn  
达内教育

英才添翼  
www.ycty.org

Tedu.cn  
达内教育  
达内教育大厦

# 达内集团产教融合·协同育人 校企合作案例手册

# 目录

一、总述 .....	3
二、达内教育集团与高等院校校企合作的优势与发展 .....	4
三、合作模式之共建学院 .....	7
(一) 模式简介 .....	7
(二) 案例展示 .....	7
四、合作模式之共建专业 .....	10
(一) 模式简介 .....	10
(二) 案例展示 .....	10
五、合作模式之专业托管 .....	15
(一) 模式简介 .....	15
(二) 案例展示 .....	15
六、合作模式之共建特色班 .....	17
(一) 模式简介 .....	17
(二) 案例展示 .....	17
七、合作模式之就业实训 .....	19
(一) 模式简介 .....	19
(二) 案例展示 .....	19
八、深化产教融合，助力高水平应用型本科高校建设 .....	25
九、深化产教融合，推进中国特色高等职业教育再创辉煌 .....	44

## 总述

当前我国正处于经济发展的重要战略机遇期，产业结构和生产方式正在发生重大调整和变革，这些变革带来的必然是社会职业岗位的重大变化，行业、企业对技能型、应用型、创新型、复合型人才的需求明显加大。

为助力中国高等教育创新改革步伐，共享优质教育资源，达内集团·英才添翼与全国高校开展深度校企合作。经过十余年的实践探索，达内集团目前与全国近1000余所知名高校及地方本专科院校开展面向硕、本、专不同层次的共建学院、共建专业、专业托管、共建特色班、就业实训等多种形式的校企合作，具有丰富的校企合作经验和深厚的资源优势，已累计帮助近50万名大学毕业生顺利就业，与高校共同为产业输送和培养了符合需求的创新型人才及应用型技术人才。

### 第十一届达内集团英才添翼校企合作高峰论坛 2017.8.10 • 贵阳



2016 教育部专业综合改革项目研讨会暨第十届达内集团校企合作高峰论坛 • 成都



2015 第九届达内集团英才添翼校企合作高峰论坛 • 西安



2015 广西省高校职业化发展战略研讨会 • 南宁



2014 达内校企合作工作会议 • 广东



2014 第八届达内校企合作创新高峰论坛 • 桂林



2013 达内校企合作论坛（北方区）• 丽江



2013 达内校企合作论坛（南方区）• 丽江



2012 达内创新与开放大会 • 北京



2012 达内云移时代校企合作研讨会 • 张家界



2011 3G 物联网人才培养模式院长论坛 • 丽江



2008 校企合作软件人才培养研讨会 • 呼和浩特

校企共商、产教融合、协同育人

## 达内教育集团与高等院校校企合作的优势与发展

### 校企双方制定一个人才培养方案

人才培养方案是教学实施的依据，在充分调研基础上，以企业用人需求为基础，结合达内在职业人才培养上的优势，双方根据培养目标，共同讨论并确定人才培养方案。

本科人才培养方案				高职人才培养方案			
第一学年	第二学年	第三学年	第四学年	第一学年	第二学年	第三学年	
知识传递	能力就绪	岗位实践	就业推荐	知识传递	能力就绪	岗位实践	就业推荐
通识基础课程		Java高级开发	Java高级开发实训	通识基础课程		Java高级开发	Java高级开发实训
		数据库开发技术	数据库开发实训			数据库开发技术	数据库开发实训
专业基础课程		Web前端开发基础	Web前端开发基础实训	专业基础课程		Web前端开发基础	Web前端开发基础实训
		Java Web开发	Java Web开发实训			Java Web开发	Java Web开发实训
职业素养唤醒与养成	Java编程基础	Java编程基础实训	Java开源框架技术	职业素养唤醒与养成	Java编程基础	Java编程基础实训	Java开源框架技术
			Java企业级开发实训				Java企业级开发实训
			顶岗实训与就业推荐				顶岗实训与就业推荐
			毕业设计				毕业设计
			岗前集训				岗前集训
			职业素养助理与就业指导				职业素养助理与就业指导

■ 院校实施 ■ 达内实施 ■ 共同实施

■ 院校实施 ■ 达内实施 ■ 共同实施

本科人才培养方案

高职人才培养方案

### 校企双方采用“双师互动”模式

学院专业课教师与达内师资队伍共同组成双师教学。达内集团安排了有丰富经验的实战教师对学生进行技术实战培养，提升学生的专业技能。通过达内教师授课与学院教师的基础课、专业课程结合，形成了“双师互动”模式，有利于学生理论与实践的结合。

达内拥有行业内完善的教研团队，3000名讲师，200名专家的教学团队，其中10年以上达内工作经历的专家100位，保障学生学习效果。

### 校企双方合作实现“三层对接”

#### 专业与产业对接

通过“产学研结合、研学结合、工学结合”的方式，按照人文素质、专业技能、岗位技能 and 创新能力等4个模块，融教、学、做、练一体，推行项目导向、任务驱动等有利于培养学生专业性的教学模式，构建“校企双主体、三结合、四模块”人才培养模式，将学生培养成具备较高的职业素养、专业技能和可持续发展能力，能够服务当地经济发展的创新型、高素质的应用人才。





## 课程内容与职业标准对接

双方以就业为导向，以培养符合职业岗位需求的具有综合职业能力的高技能应用型人才的职业教育人才为目标。课程内容的安排围绕人才培养目标进行设置，达内教育集团提供了大学生校外实训、企业实践、技能大赛等优质资源，以实现课程内容与职业标准的对接。



## 教学过程与工作过程对接

以工作过程和教学过程对接的课程改革是高等院校课程改革、提升教学质量的必经之路。在实施过程中，校企双方制定了以职业能力培养为核心的课程标准，构建了贴近实际需求的教學环境，做到课程内容来源于实践、教学方法以行动为导向、课程考核以能力考核为本位。

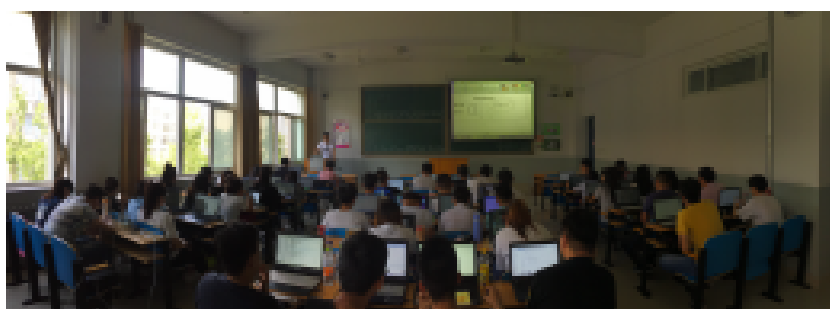

## 校企双方合作达到教学过程与目标的“四化”

### 教学内容项目化

通过实践案例教学，做到教学内容的项目化。为强化专业核心课程练习及专业实训课程实践，达内拥有3000多个实践案例资源，30多个大型企业级商业项目，供学生进行实战演练。

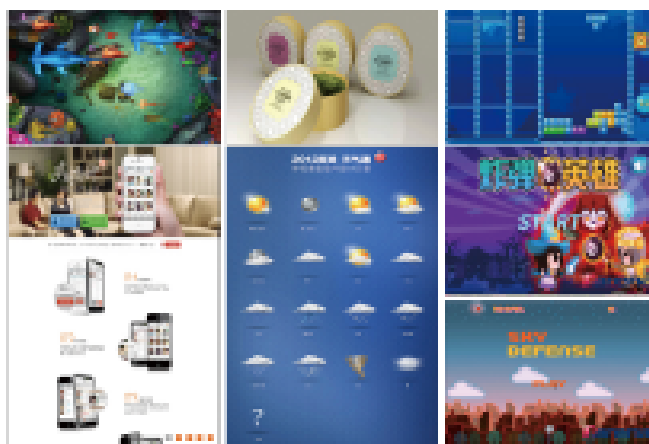

## 教学团队双师化

学院专业课程教师与达内课程的教师形成双师互动模式教学。

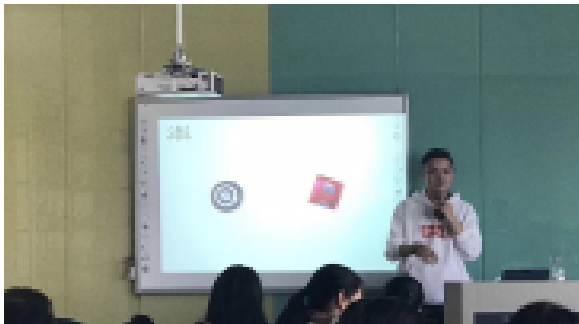

## 教学场景公司化

校企合作中，充分利用企业提供的资源。达内为学生配备了自主研发、上线推广的真实商业项目资源，用于支持学生们的岗前实训，学生从商业项目实训中理解并掌握企业级岗位要求，同时在真实工作中锻炼技术能力，提升团队协作能力，提高综合素质。

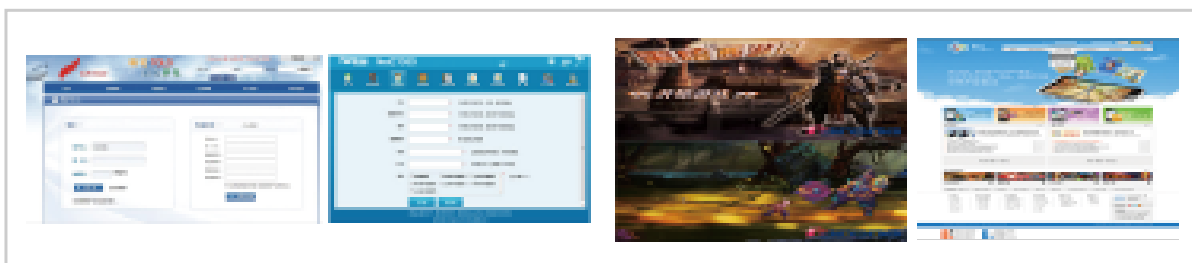

## 学生培养职业化

双方在合作中不仅专注于对学生专业知识的教授和职业技能的训练，同时重视对学生职业观念、思维、态度和心理的培养。学生在毕业前期，安排专业职业技能培训、就业简历指导等工作。

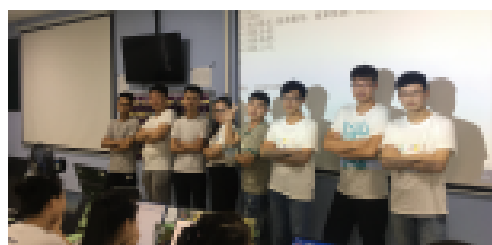

## 校企合作对传统课堂的“五个转变”

从重知识传递到重综合能力的转变 从单向传授到双向互动的转变 从单一考试到多重考核的转变

从线性课堂到多维课堂的转变 从分数评价到能力评价的转变

## 合作模式之共建学院

### 模式简介

达内集团与高校签署共建“达内学院”的校企合作办学协议，校企双方合作成立“二级学院”，这是我国职业教育实现办学体制创新的重大突破。通过校企联合管理+利益共享+多专业学科共建的合作模式为产业培养高端创新型人才及应用型技术人才。

### 案例展示

#### 达内集团与浙江海洋大学东海科学技术学院共建“达内IT学院”

2011年5月21日，达内集团与浙江海洋大学东海科学技术学院共建“达内IT学院”，该学院下设计算机科学与技术、物联网工程和数字媒体3个专业，累计毕业学生694人，目前在校生1195人。该校学生连续四年参加“发现杯”全国大学生互联网软件设计大奖赛，并取得全国总决赛一等奖、二等奖的优异成绩。

2015年11月3日，达内教育集团与浙江海洋大学东海科学技术学院共同获批“省级大学生校外实践教育基地”，增强对该校应用型人才的培养。该校为浙江省首批“加强应用型建设试点本科院校”。



## 达内集团与黄淮学院共建“达内数字艺术学院”

2015年，达内集团与黄淮学院共建“达内数字艺术学院”，该学院设有视觉传达、美术学、环境设计和艺术设计4个专业，合作至今累计毕业198人，平均就业薪资6972元。黄淮学院是教育部应用技术大学改革战略研究试点院校，是地方高校转型发展校企合作新亮点。该校于2016年5月13日迎来教育部副部长朱之文等领导参观考察，实地了解办学情况和成果。并于2017年6月再度迎来教育部副部长孙尧一行领导的参观考察。



达内集团与黄淮学院举办“达内数字艺术学院”成立仪式

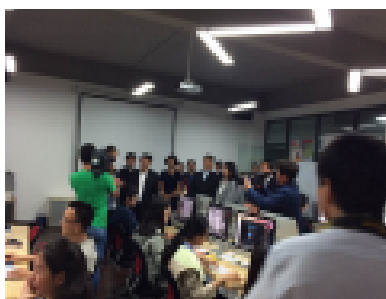

2016年5月，教育部副部长朱之文参观考察达内数字艺术学院办学情况



2017年5月，教育部副部长孙尧莅临黄淮学院 - 达内数字艺术学院考察



黄淮学院达内数字艺术学院



黄淮学院达内数字艺术学院UID首期开班仪式

2017年11月，达内与黄淮学院经济与管理学院针对会计学专业开展共建教学班校企合作模式，培养高质量应用型会计人才。



2017年11月，与黄淮学院经济与管理学院签约合作

## 达内集团与河南财政金融学院软件学院共建“达内学院”

2014年底，达内集团与河南财政金融学院达成特色专业的合作，采用“统招学历+企业实训+技能培训+高薪就业”培养模式，在学历教育的同时，开展职业技能教育培训，共建校内实践教学基地，与该校软件学院达成了共建“达内学院”，累计培养学生近600人。2016年3月，教育部正式发文批准该校建立普通本科高校。



## 达内集团与黄河水利职业技术学院共建“达内IT学院”

2017年4月，达内集团与黄河水利职业技术学院达成共建“达内IT学院”合作，达内集团将围绕国家战略新兴产业、国家“十三五”规划发展需求，规模化培养中原地区互联网产业发展紧缺人才，培养出适应地方行业产业发展需要的应用型、创新创业型、技术技能型人才。



达内集团与黄河水利职业技术学院签约合作协议



达内集团与黄河水利职业技术学院共建“达内IT学院”揭牌



## 合作模式之共建专业

### 模式简介

达内集团与高校共建专业核心是课程置换+专业共建，包括专业课程体系、实训基地、教师队伍、考核评价体系及学生实习就业等方面共建。

达内集团校企合作共建专业体系包括Java云计算、移动互联开发、嵌入式开发、数字媒体艺术、网络工程、网络营销、主办会计七大专业方向，将合作院校现有专业课程（包括实训）全部或部分替换为达内课程体系，同时保留院校公共课和专业基础课，学生修完全部课程并考评合格后，毕业将同时获得达内集团、厂商及国家工信部、人社部技能证书。

该合作双方联合向当地教育厅、发改委、物价局申报共建专业，或由院校单独申报，联合达内实施。

### 案例展示

#### 达内集团与宜春学院服务外包学院进行专业共建

2015年，达内集团与宜春学院服务外包学院进行专业共建，主要为软件工程专业、网络工程专业，累计毕业及在校生280余人。基于双方在共建专业取得的信任与良好的成就，2017年6月双方合作共建“达内学院”。

2016年，达内集团与宜春学院共同主办第四届江西省大学生服务外包大赛，并取得圆满成功。2017年宜春学院获得第十五批高等教育省级教学成果奖，其中《突破资源瓶颈的计算机软件专业“校企一体化”办学模式》荣获一等奖。



校企合作签约



达内学院举办揭牌仪式



达内为学院捐赠显示屏



宜春学院校长李雪南代表学校接受“达内”奖学金

## 达内集团与吉林工商学院校企合作专业共建

2017年5月，达内集团与吉林工商学院工学院在计算机科学与技术专业开展专业人才培养模式获吉林省高教厅、发改委、物价局联合审批，该合作将主要面向计算机科学与技术专业，培养大数据方向人才。自2017年开始招生。



2017年5月，与吉林工商学院共建专业合作签约

## 达内集团与陇东学院合作共建专业，培养大数据人才

2017年5月，达内集团与陇东学院开展共建专业人才培养模式。达内集团与陇东学院数学与统计学院信息与计算科学专业共建获得甘肃省教育厅审批，该合作将主要面向信息与计算科学专业，以培养大数据人才为主。自2017年开始招生。



2016年12月，与陇东学院签约协议，2017年5月双方开展共建专业

## 达内集团与内蒙古自治区3所本科院校合作共建专业

2016年，达内集团与内蒙古师范大学、赤峰学院两所本科院校联合开展共建专业人才培养模式，分别在信息与计算科学专业、统计学专业由学校和企业共同施教、共同管理，采用“双模双轨制”的教学模式，自2016年开始招生，累计在校生100多人，2017年计划招生约200人。

继2016年达内集团与合作高校建立的良好教学口碑，2017年达内集团再次与赤峰学院在计算机科学与技术专业方向合作，校企双方共同培养阿里云计算开发方向的高端应用型人才。同年，与内蒙古民族大学在视觉传达专业合作培养移动互联网交互设计类人才，2017年开始招生。

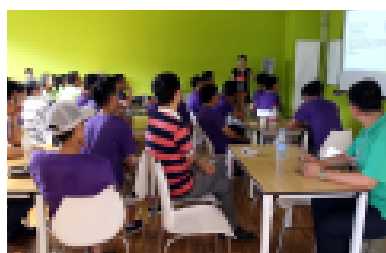

达内集团与内蒙古自治区本科院校校企合作共建专业人才培养情况一览表

院校名称	招生开始时间	院校类型	专业名称	培养方向
内蒙古师范大学	2016年	本科	信息与计算科学专业	大数据分析与应用方向
赤峰学院	2016年	本科	统计学	大数据开发方向
	2017年		计算机科学与技术	移动云计算
内蒙古民族大学	2017年	本科	视觉传达	移动互联网交互设计

## 达内集团与山东省14所院校合作共建专业

自2015年，达内集团先后分别与曲阜师范大学、临沂大学、枣庄学院、菏泽学院、鲁东大学、滨州学院、济宁医学院、泰山学院、潍坊学院、青岛职业技术学院、山东劳动职业技术学院、山东服装职业学院、济宁职业技术学院等14所院校联合开展共建专业人才培养模式，由学校和企业共同施教，采用“双模双轨制”的教学模式，涉及专业26个，累计在校生3100余人。

达内集团在经济学、信息与计算科学、软件工程、网络工程、通信工程、电子信息科学与技术等专业与山东省本科院校展开合作，联合培养本科应用型人才培养：面向行业设专业、面向就业设课程，课程设置更加清晰、培养目标更加明确；合作模式更加深入：从人才培养、师资培训、专业建设、实习就业、产教融合等方面开展合作，学生毕业就有一年工作经验。

达内集团与山东省14所院校开展专业共建情况说明一览表

序号	院校名称	招生开始时间	院校类型	专业名称	培养方向
1	曲阜师范大学	2016	本科	软件工程	移动互联
		2015		信息与计算科学	云计算与大数据
		2015		经济学	主办会计
2	临沂大学	2015	本科	网络工程	智能互联
		2015		通信工程	智能物联
3	枣庄学院	2015	本科	网络工程	移动互联
		2015		计算机科学与技术	java大数据
		2015		财务管理	校企合作
4	菏泽学院	2015	本科	计算机科学与技术	云计算与大数据
		2015		电子信息科学与技术	智能物联系统设计与应用
		2017		电子信息科学与技术	智能终端设计与开发
5	鲁东大学	2016	本科	网络工程	云计算与大数据
6	滨州学院	2016	本科	软件技术-专科专业	移动互联
		2016		计算机网络技术-专科专业	云计算与大数据
		2016		会计-专科专业	金融会计
7	济宁医学院	2017	本科	公共事业管理专业	医院财务管理
8	泰山学院	2017	本科	电子商务专业	互联网营销
9	潍坊学院	2017	本科	网络工程（春季高考）	移动嵌入式开发
10	青岛职业技术学院	2015	高职	软件与信息服务	移动互联
11	东营职业学院	2015	高职	软件技术	移动互联网
		2016		会计	主办会计
		2016		市场营销	互联网营销
12	山东劳动职业技术学院	2016	高职	数字媒体技术应用	交互设计
13	山东服装职业学院	2016	高职	电脑艺术设计	用户交互设计UID
		2016		会计	主办会计
14	济宁职业技术学院	2017	高职	会计	主办会计

## 达内集团与江苏省20所院校合作共建专业

自2014年，达内集团分别与江苏省南京信息工程大学、南京中医药大学、江苏师范大学、盐城师范学院、苏州科技大学、淮阴工学院、三江学院、南京工程学院、南京晓庄学院、江苏理工学院、淮海工学院、徐州工程学院、泰州学院、无锡太湖学院、宿迁学院、中国矿业大学徐海学院、无锡商业职业技术学院约20所院校经江苏省教育厅审批，联合开展共建专业人才培养，为当地产业输送大数据、移动互联、设计等应用型和技能型人才。2015年涉及专业21个，累计招生培养692人，2016年累计招生培养826人。

达内集团与江苏省20所院校开展专业共建情况说明一览表

序号	院校名称	开始招生时间	院校类型	专业名称	培养方向
1	南京信息工程大学	2015	本科	物联网工程	嵌入式开发
		2015	本科	计算机科学与技术	大数据
2	南京中医药大学	2015	本科	计算机科学与技术	大数据
3	江苏师范大学	2009	本科	软件工程	移动互联
			本科	计算机科学与技术	嵌入式开发
4	盐城师范学院	2016	本科	计算机科学与技术	大数据
5	苏州科技大学	2016	本科	计算机科学与技术	大数据
6	淮阴工学院	2014	本科	软件工程	移动互联
7	三江学院	2016	本科	软件工程	大数据
8	南京工程学院	2014	本科	计算机科学与技术	嵌入式开发
			本科	数字媒体技术	UI
9	南京晓庄学院	2014	本科	软件工程	大数据
10	江苏理工学院	2015	本科	数字媒体技术	UID
11	淮海工学院	2014	本科	计算机科学与技术	移动互联
12	徐州工程学院	2015	本科	计算机科学与技术	大数据
		2015	本科	软件工程	大数据
		2016	本科	信息与计算科学	大数据
		2017	本科	应用统计学	大数据
13	泰州学院	2014	本科	计算机科学与技术	大数据
14	无锡太湖学院	2014	本科	计算机科学与技术	大数据
15	宿迁学院	2015	本科	软件工程	大数据
16	中国矿业大学徐海学院	2014	本科	计算机科学与技术	JAVA方向
17	无锡商业职业技术学院	2016	专科	软件技术	移动互联
18	南京航空航天大学金城学院	2016	本科	计算机科学与技术	云计算
19	南京林业大学	2017	本科	物联网工程	嵌入式开发
20	中国传媒大学南广学院	2017	本科	计算机科学与技术	大数据



## 合作模式之专业托管

### 模式简介

达内集团与地方高职院校签署校企合作协议，双方联合向当地教育厅、发改委、物价局申请备案，或由院校单独申报，联合达内实施。

达内集团面向高校共建专业体系包括Java云计算、移动互联开发、嵌入式开发、数字媒体艺术、网络工程、网络营销、会计等专业方向，双方以“2+1”、“3+1”的培养模式，共同完成对学生在专业课程、就业实训等理论与实践相结合培养，提升学生综合竞争力。

合作方式采用“4联合”模式，即：联合招生、联合培养、联合培训、联合就业，实现校企深度融合。

### 案例展示

#### 达内集团与河北省5所院校进行校企合作，实施专业托管

2016年，达内集团与华北理工大学轻工学院、河北工业职业技术学院、河北建材职业技术学院、河北交通职业技术学院、石家庄财经职业学院共计5所院校11个专业，面向嵌入式、UI、Web前端、网络技术、大数据、软件开发、云计算、Java软件开发，移动互联、智能硬件、会计、注册会计师、网络营销等13个方向开展专业人才培养，同时在河北教育厅备案。



2015年1月，与河北交通职业技术学院粮工系签约



2017年6月，河北工业职业技术学院与达内集团为校企合作专业共建基地揭牌



2016年12月，与华北理工大学轻工学院签署校企合作



2016年3月，与石家庄财经职业学院签约



2015年11月，与河北建材职业技术学院签约



2017年2月，校企合作共建“达内学院--乐智众创教育空间”

河北高校专业托管合作一览表

序号	院校名称	招生开始时间	共建专业	培养方向	培养模式
1	河北工业职业技术学院	2016年	电子信息工程技术	嵌入式方向	1.5+1.5
			建筑电气工程技术	嵌入式方向	
2	河北建材职业技术学院	2016年	数字媒体艺术设计	UI、Web前端	2+1
			云计算技术与应用	网络技术、大数据、软件开发	
3	河北交通职业技术学院	2016年	会计	会计、注册会计师方向	2+1
			数字媒体艺术设计	UI方向	
4	石家庄财经职业学院	2016年	计算机网络技术	云计算方向	2+1
			财务管理专业	会计、注册会计师方向	
5	华北理工大学轻工学院	2016年	计算机应用技术	Java软件开发，移动互联、智能硬件方向	1.5+1.5
			电子商务	网络营销方向	
			会计	会计、注册会计师方向	
6	河北机电职业技术学院	2017年6月	电子商务	高级电商	2+1
			物联网应用技术	嵌入式	
7	廊坊职业计算学院	2017年5月	数字媒体应用技术	UI设计	2+1
8	承德石油高等专科学校	2018年1月	软件技术	java	2+1
			数字媒体技术	UI设计	
9	河北化工医药职业技术学院	2017年12月	市场营销	网络营销	2+1
10	渤海理工职业技术学院	2018年1月	电子商务	高级电商	2+1
			计算机网络	云计算	

## 合作模式之共建特色班

### 模式简介

达内集团与高校签约校企合作，围绕应用型人才培养实践实际需求，双方制定设计培养目标、实施方案，达内集团根据培养目标选拔优秀学生，与高校合作共建特色班，实施校企合作联合人才培养模式。

特色班培养学习与学校正常教学不冲突，达内集团提供专业教学资源，包括专业课程、案例课程、项目、教学PPT、教学视频、师资培养及实习实训，学生实训结束后，将进入达内集团就业体系，在全国范围内优质就业。

### 案例展示

#### 本科



2017年4月，与宜宾学院签约校企合作



2017年5月，与山西大学商务学院共建特色班签约



2017年5月，与玉溪师范学院签约揭牌



2017年5月，与浙江财经大学东方学院签约



2017年6月，与南阳师范学院签订订单式人才培养项目合作



2017年10月，达内携手武昌理工学院校企合作



2017年10月，与洛阳师范学院共建特色班



2017年11月，与西南财经大学天府学院校企合作签约



2017年12月,与河北建筑工程学院共建大数据实验室



2017年12月，与四川文化艺术学院校企合作签约

## 高职



2011年4月，授牌呼和浩特职业学院JAVA人才培养基地



2017年4月，与内蒙古机电职业技术学院签约



2017年10月，与辽宁机电职业技术学院订单班人才培养



2017年10月，与汕尾职业技术学院签约合作



2017年11月，与郑州商贸旅游职业学院校企合作签约



2017年10月，与河南职业技术学院共建达内软件技术学院

达内集团与高校校企合作，共建特色班情况一览表（部分）

省份	城市	院校名称	院校类型	二级学院	每届在校生数量	合作课程	合作起始年份
浙江	嘉兴海宁	浙江财经大学东方学院	本科	信息分院	400	JAVA、UID、 新电商	2016
山西	太原	山西大学商务学院	本科	信息学院	450	会计、UI	2015
内蒙古	包头市	包头轻工职业技术学院	高职	网络技术学院	280	UI、云计算	2012
内蒙古	呼和浩特	内蒙古机电职业技术学院	高职	信息与管理系	600	主办会计	2017
						Web前端	2017
						Linux云计算	2017
						网络营销	2017
云南	玉溪市	玉溪师范学院	本科	数学与信息技 术学院	200	Java大数据	2017
河北	石家庄	石家庄理工职业学院	高职	电子商务与计 算机系	120	UID	2013
河北	石家庄	河北工业职业技术学院	高职	信息工程与自 动化系	300	嵌入式	2013
河北	唐山	华北理工大学轻工学院	独立学院	设计学部	500	UID	2014
河北	秦皇岛	河北建材职业技术学院	高职	艺术设计系	160	UID	2015
河北	石家庄	石家庄财经职业学院	高职	会计系	300	会计	2016
河北	石家庄	河北交通职业技术学院	高职	粮食工程系	300	会计	2016
黑龙江	哈尔滨	哈尔滨剑桥学院	独立学院	计算机科学与 技术	100	JAVA	2012
			独立学院	电子信息工程	150	嵌入式	2012
黑龙江	哈尔滨	黑龙江外国语学院	独立学院	数媒专业	100	UID	2012
四川	内江	内江师范学院	本科	计算机科学学 院	150	JAVA	2008
四川	宜宾	宜宾学院	本科	物电学院	200	嵌入式	2015
			本科	计算机学院	300	JAVA、WEB 、C++	2009
四川	自贡	四川理工学院	本科	计算机学院	500	JAVA	2008
云南	昆明	云南财经大学	本科	信息学院	400	JAVA	2016
广西	桂林	桂林电子科技大学	本科	数学学院	200	JAVA	2011
			高职	职业技术学院	500	UID	2012
广西	宜州	河池学院	本科	计算机学院	200	JAVA	2009
广西	柳州	柳州师范高等专科学校	高职	计算机系	30	JAVA	2013
广东	茂名	茂名职业技术学院	高职	计算机系	300	UID	2015
黑龙江	齐齐哈尔	齐齐哈尔工程学院	独立学院	信息工程系	150	嵌入式	2015
			独立学院	管理工程系	150	网络营销	2015
湖北	襄阳	湖北文理学院	本科	数计学院	200	JAVA	2010
内蒙古	呼和浩特	呼和浩特职业学院	高职	计算机学院	260	JAVA	2010
新疆	昌吉	新疆农业职业技术学院	高职	计算机系	200	UID	2016
河南	信阳	信阳农林学院	高职	计算机学院	300	JAVA	2012



## 合作模式之就业实训

### 模式简介

根据学生个人意愿，学校组织学生进入达内实训基地进行周期4个月实训，实训费用由学生个人承担，学校可根据实际情况自主决定是否给予学生实训补贴。实训结束后，达内负责推荐学生就业，学生在达内完成4个月学习，学校给予学分认可。

这是校企合作最经典的模式。达内自2005年开始，是国内最早一批与高校进行就业实训合作的企业。

### 案例展示

#### 本科



2014年9月，与青海民族大学校企合作授予软件人才培训基地



2015年11月，与扬州大学数学学院共建教学实践基地就业创业基地



2016年4月，与南京工业技术学校签约



2016年10月，与贵州工程应用技术学院校企合作签约



2016年6月，与包头轻工职业技术学院签约



2017年3月，与商丘师范学院签约共建专业



2016年12月，与兰州文理学院数字媒体学院签约



2017年3月，与浙江大学城市学院签约校企合作



2017年4月，与杭州电子科技大学签约教育部产学合作项目

## 高职



2016年12月，与渤海船舶职业学院签约

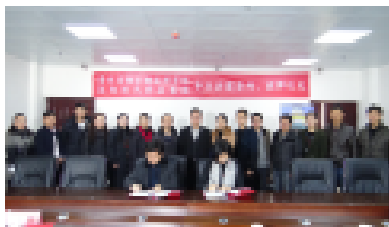

2017年2月，与贵州首钢水钢技师学院专业共建签约



2017年3月，与安徽现代信息职业学院教育部项目签约



2017年3月，与辽宁建筑职业学院校企合作签约



2017年4月，与商丘中等专业学校签约共建校内基地



2017年9月，与铜仁职业技术学院进行校企合作签约

## 实习实训



2016年7月，桂林理工大学南宁分校实习实训班合影



2016年7月，杭州电子科技大学暑期训练营

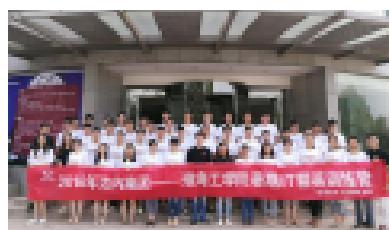

2016年7月，淮海工学院暑期训练营



2017年2月，与内江师范学院共建实训揭牌仪式



2017年5月，临沂大学学生实训圆满结束



2017年5月，铜仁职业技术学院学生们参加达内校外实训

达内集团开展校企合作就业实训高校一览表（部分）

序号	省份	城市	合作院校	序号	省份	城市	合作院校
1	四川	内江	内江师范学院	45	山东	威海	威海职业学院
2	四川	成都	西南交通大学希望学院	46	山东	威海	山东大学（威海）
3	安徽	安庆	安庆师范大学	47	山东	潍坊	山东科技职业技术学院
4	甘肃	兰州	兰州工业学院	48	黑龙江	哈尔滨	黑龙江大学
5	甘肃	兰州	兰州交通大学	49	黑龙江	哈尔滨	哈尔滨师范大学
6	甘肃	兰州	兰州理工大学	50	黑龙江	哈尔滨	哈尔滨远东理工学院
7	河南	商丘	商丘中等专业学校	51	黑龙江	哈尔滨	黑龙江科技大学
8	河北	邯郸	河北工程大学	52	黑龙江	哈尔滨	哈尔滨商业大学
9	河北	邯郸	河北工程大学科信学院	53	黑龙江	哈尔滨	哈尔滨理工大学
10	河北	石家庄	河北地质大学	54	黑龙江	哈尔滨	黑龙江工程学院
11	河北	保定	河北大学工商学院	55	四川	内江	内江师范学院
12	河北	秦皇岛	东北大学秦皇岛分校	56	四川	雅安	四川农业大学
13	河北	唐山	唐山学院	57	四川	成都	四川工商学院
14	河北	燕郊	防灾科技学院	58	四川	成都	四川师范大学
15	河北	秦皇岛	河北科技师范学院	59	四川	绵阳	西南科技大学
16	河北	唐山	华北理工大学轻工学院	60	四川	宜宾	宜宾学院
17	河北	廊坊	华北科技学院	61	四川	绵阳	绵阳师范学院
18	河北	廊坊	北方方正软件职业技术学院	62	四川	成都	四川交通职业技术学院
19	河北	唐山	河北能源职业技术学院	63	四川	成都	西南民族大学
20	河北	承德	承德石油高等专科学校	64	四川	成都	成都东软学院
21	河北	承德	河北民族师范学院	65	四川	阿坝	阿坝师范学院
22	浙江	湖州	湖州师范学院	66	四川	成都	成都信息工程大学
23	浙江	温州	温州大学瓯江学院	67	四川	成都	成都文理学院
24	浙江	临安	浙江农林大学	68	四川	乐山	乐山师范学院
25	浙江	杭州	浙江树人大学	69	四川	乐山	成都理工工程技术学院
26	安徽	芜湖	安徽工程大学	70	四川	攀枝花	攀枝花学院
27	安徽	合肥	安徽农业大学	71	四川	成都	电子科大成都学院
28	安徽	合肥	新华学院	72	四川	成都	四川大学锦城学院
29	安徽	马鞍山	安徽工业大学	73	四川	德阳	四川建筑职业技术学院
30	安徽	亳州	亳州师范高等专科学校	74	四川	德阳	四川工程职业技术学院
31	安徽	合肥	安徽农业大学经济技术学院	75	四川	甘孜	四川民族学院
32	安徽	合肥	安徽经济管理干部学院	76	四川	广元	四川信息职业技术学院
33	山东	济南	青年政治学院	77	四川	成都	四川文化传媒职业学院
34	山东	青岛	青岛农业大学	78	四川	泸州	泸州职业技术学院
35	山东	青岛	青岛科技大学	79	四川	成都	四川长江职业学院
36	山东	青岛	青岛酒店管理学院	80	江西	南昌	南昌大学
37	山东	泰安	山东农业大学	81	江西	南昌	南昌理工学院
38	山东	泰安	泰山学院	82	江西	南昌	江西农业大学
39	山东	泰安	泰山医学院	83	江西	南昌	江西师范大学
40	山东	淄博	淄博职业学院	84	江西	南昌	南昌航空大学
41	山东	聊城	聊城大学	85	江西	九江	九江学院
42	山东	烟台	烟台职业技术学院	86	江西	赣州	江西理工学院
43	山东	烟台	山东工商学院	87	江西	南昌	江西科技学院
44	山东	烟台	烟台职业学院	88	江西	新余	新余学院

达内集团开展校企合作就业实训高校一览表（部分）

序号	省份	城市	合作院校	序号	省份	城市	合作院校
91	广西	南宁	桂林理工大学南宁分校	136	江苏	淮安	淮安信息职业技术学院
92	广西	南宁	广西民族大学相思湖学院	137	江苏	南京	东南大学成贤学院
93	广西	南宁	广西理工职业技术学院	138	江苏	南京	南京航空航天大学金城学院
94	重庆市	北碚区	西南大学	139	江苏	南京	三江学院
95	重庆市	万州区	重庆三峡学院	140	江苏	宿迁	宿迁学院
96	重庆市	永川区	重庆文理学院	141	江苏	南京	江苏海事职业技术学院
97	重庆市	巴南区	重庆理工大学	142	江苏	南京	南京理工大学紫金学院
98	重庆市	万州区	重庆信息技术职业学院	143	江苏	南京	南京化工职业学院
99	重庆市	沙坪坝	重庆科技学院	144	江苏	南京	金陵科技学院
100	重庆市	江津区	重庆工程学院	145	江苏	南京	中国传媒大学南广学院
101	重庆市	合川区	重庆涉外商贸学院	146	江苏	南京	河海大学文天学院
102	重庆市	江津区	重庆电讯职业学院	147	江苏	连云港	连云港师专
103	重庆市	南岸区	重庆交通大学	148	江苏	南京	南京师范大学中北学院
104	重庆市	合川区	重庆派斯学院	149	江苏	常州	常州机电职业技术学院
105	贵州省	贵阳	贵州财经大学	150	江苏	镇江	江苏大学
106	贵州省	贵阳	贵州商专	151	江苏	镇江	江苏科技大学
107	贵州省	贵阳	贵州民族大学	152	江苏	扬州	扬州大学
108	贵州省	都匀	黔南民族师范	153	江苏	张家港	苏州理工学院
109	贵州省	毕节	贵州工程应用技术学院	154	江苏	无锡	无锡职业技术学院
110	贵州省	安顺	安顺学院	155	江苏	苏州	苏州职业大学
111	贵州省	凯里	贵州电子信息职业技术学院	156	江苏	常州	常州工程学院
112	贵州省	六盘水	六盘水师范学院	157	山西	太原	山西大学商务学院
113	贵州省	贵阳	贵阳城市职业技术学院	158	山西	太原	太原工业学院
114	云南省	昆明	昆明学院	159	山西	长治	长治学院
115	云南省	昆明	昆明理工大学津桥学院	160	山西	太谷	山西农大
116	云南省	昆明	云南师范大学商学院	161	山西	大同	大同大学
117	云南省	昆明	云南师范大学文理学院	162	辽宁	大连	大连海洋大学
118	云南省	丽江	丽江师范高等专科学校	163	黑龙江	大庆	东北石油大学
119	云南省	文山	文山学院	164	黑龙江	大庆	黑龙江八一农垦大学
120	云南省	昆明	云南应用工程学院	165	黑龙江	大庆	大庆师范学院
121	广西	桂林	山水职业学院	166	黑龙江	佳木斯	佳木斯大学
122	广西	柳州	广西科技大学	167	黑龙江	牡丹江	牡丹江师范学院
123	广东	湛江	广东海洋大学	168	辽宁	沈阳	沈阳化工大学
124	广东	佛山	佛山科学技术学院	169	辽宁	锦州	渤海大学
125	广东	佛山	胡锦涛超职业技术学校	170	辽宁	沈阳	沈阳师范大学
126	广东	阳江	阳江职业技术学院	171	湖北	武汉	湖北大学知行学院
127	江苏	南京	南京信息工程大学	172	湖北	武汉	武昌理工学院
128	江苏	无锡	无锡太湖学院	173	湖北	武汉	江汉大学
129	江苏	徐州	江苏师范大学	174	湖北	武汉	江汉大学文理学院
130	江苏	徐州	中国矿业大学徐海学院	175	湖北	十堰	湖北汽车工业学院
131	江苏	徐州	徐州工程学院	176	湖北	十堰	郧阳师专
132	江苏	淮安	江苏财经职业技术学院	177	湖北	十堰	湖北汽车工业学院科技学院
133	江苏	淮安	江苏食品药品职业学院	178	湖北	武汉	汉口学院
134	江苏	常州	江苏理工学院	179	湖北	武汉	武汉学院
135	江苏	淮安	淮阴师范学院	180	湖北	武汉	中国地质大学江城学院

达内集团开展校企合作就业实训高校一览表（部分）

序号	省份	城市	合作院校	序号	省份	城市	合作院校
181	湖北	黄石	湖北理工学院	226	青海	西宁	青海民族大学
182	湖北	黄石	湖北师范学院	227	青海	西宁	青海师范大学
183	湖北	恩施	湖北民族学院	228	青海	西宁	青海交通职业技术学院
184	湖北	武汉	武汉商贸职业学院	229	新疆	石河子	石河子大学
185	湖北	武汉	长江大学	230	新疆	乌鲁木齐	新疆大学
186	湖北	咸宁	湖北科技学院	231	新疆	乌鲁木齐	新疆农业大学
187	湖北	武汉	武汉东湖学院	232	新疆	昌吉	昌吉学院
188	湖北	咸宁	咸宁职业技术学院	233	天津	天津	天津农学院
189	湖北	武汉	武汉工商学院	234	吉林	长春	吉林建筑大学城建学院
190	湖北	武汉	武汉商学院	235	吉林	长春	长春建筑学院
191	湖北	武汉	武汉工程大学	236	吉林	吉林	北华大学
192	湖北	武汉	湖北经济学院	237	吉林	吉林	东北电力大学
193	湖北	武汉	武汉理工大学华夏学院	238	吉林	延边	延边大学
194	湖北	武汉	湖北商贸学院	239	吉林	白城	白城师范
195	湖北	武汉	武昌首义学院	240	吉林	四平	吉林师范学院
196	湖北	武汉	珞珈学院	241	河南	郑州	中原工信息商务学院
197	湖北	武汉	武昌工学院	242	河南	郑州	中州大学
198	湖北	武汉	文华学院	243	河南	郑州	郑州航空工业管理学院
199	湖北	武汉	华师传媒学院	244	河南	郑州	郑州轻工业
200	内蒙古	包头	包头职业技术学院	245	河南	郑州	河南职业技术学院
201	内蒙古	萨拉齐	内蒙古农业职业技术学院	246	河南	郑州	郑州铁路职业技术学院
202	内蒙古	包头	包头师范学院	247	河南	郑州	中原工学院
203	内蒙古	赤峰	赤峰学院	248	河南	郑州	河南财经政法学院
204	内蒙古	呼和浩特	呼和浩特民族学院	249	河南	郑州	河南牧业经济学院
205	内蒙古	集宁	集宁师范学院	250	河南	南阳	南阳理工学院
206	内蒙古	呼和浩特	内蒙古电子信息职业技术	251	河南	新乡	新乡学院
207	内蒙古	呼和浩特	内蒙古工业大学	252	河南	新乡	河南师范学院
208	内蒙古	呼和浩特	内蒙古化工职业学院	253	河南	焦作	河南理工大学
209	内蒙古	呼和浩特	内蒙古机电职业技术学院	254	河南	洛阳	洛阳理工
210	内蒙古	呼和浩特	内蒙古科技大学	255	河南	许昌	许昌学院
211	内蒙古	呼和浩特	内蒙古民族大学	256	河南	商丘	商丘职业技术学院
212	内蒙古	呼和浩特	内蒙古农业大学	257	河南	信阳	信阳师范
213	内蒙古	呼和浩特	内蒙古商贸职业学院	258	河南	商丘	商丘师范
214	内蒙古	呼和浩特	内蒙古师范大学	259	湖南	吉首	吉首大学
215	甘肃	兰州	兰州交通大学	260	湖南	邵阳	邵阳学院
216	甘肃	兰州	兰州石化职业技术学院	261	湖南	湘潭	湘潭大学
217	甘肃	兰州	陇东学院	262	湖南	长沙	长沙大学
218	甘肃	兰州	河西学院	263	湖南	常德	湖南文理学院
219	甘肃	兰州	甘肃农业大学	264	湖南	怀化	怀化学院
220	青海	西宁	青海大学	265	广东	深圳	深圳信息职业技术学院
221	甘肃	兰州	兰州文理学院	266	广东	揭阳	普宁职业技术学校
222	甘肃	兰州	兰州理工大学艺术设计学	267	广东	珠海市	北理工珠海学院
223	甘肃	兰州	兰州理工大学技术工程学	268	海南	儋州市	海南大学
224	甘肃	兰州	甘肃中医药学院	269	海南	琼海市	海南软件职业技术学院
225	甘肃	兰州	西北师范大学知行学院			...	...



## 深化产教融合，助力高水平应用型本科高校建设

### 黄淮学院&达内教育集团

主要合作课程：UID、会计

#### 《学院简介

学校始建于1973年，是教育部应用技术大学改革战略研究试点院校、中国应用技术大学联盟副理事长单位、河南省首批示范性应用技术类型本科院校。学院设有16个二级学院，49个本科专业，22个专科专业。全日制普通在校生2万余人。

#### 《校企合作之黄淮达内数字艺术学院简介

黄淮达内数字艺术学院由黄淮学院与达内教育集团于2015年4月共建，目前，该学院设有UID、UED、WEB前端等6个工作室，涵盖视觉传达、美术学、环境与艺术、艺术设计等4个专业，累计毕业198人，平均就业薪资6972元。



达内集团与黄淮学院共建数字艺术学院  
签约挂牌仪式



黄淮达内数字艺术学院



2016年教育部副部长朱之文参观黄淮达内数字艺术学院



2017年教育部副部长孙尧参观黄淮达内数字艺术学院

#### 《共建校企实习实训基地

达内黄淮数字艺术学院作为黄淮学院校外实训就业基地，已累计为213人进行了实习实训就业指导培训，培训学员实现在北京、上海、深圳、南京等城市成功就业。

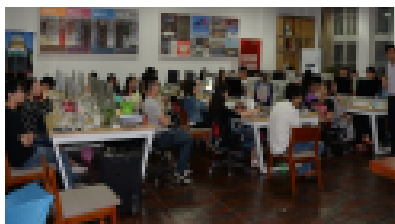

双方联合成立6个工作室



黄淮达内数字艺术学院暨达内UID首期开班典礼

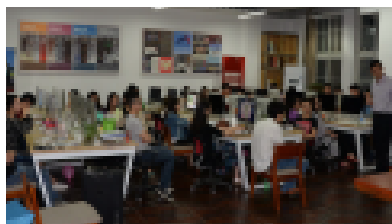

达内集团数字艺术学院张淼老师在工作室上课

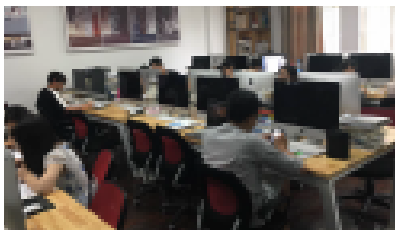

学生日常在工作室进行校内实践



校企双方领导探讨学院管理、教学工作 开展丰富的校内拓展活动



## 校企合作“双师型”教学黄淮学院教师科研成果

艺术设计学院视觉传达专业丁烨老师负责的《用户界面设计》项目获国家教育部高等教育司公布了《有关企业支持的产学研合作协同育人项目立项名单（2016年第一批）》。

艺术设计学院视觉传达专业董庆涛老师的《艺术设计类双语教学课程的构建模式研究》获教育部部学校规划建设发展中心发布首届“全国应用型课程改革实践征文大赛”三等奖，双方共通合作开发出版《平面设计基础》、《招贴设计》两部教材，4部教材规划中。

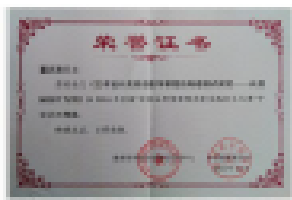

### 黄淮艺术设计学院校企合作2014届~2017届优秀毕业生代表就业信息

序号	姓名	专业	就业企业	职位	试用薪资
1	朱**	14届美学	励维营销策划（上海）有限公司	UID	8000
2	张**	14届视传	北京仁爱老年产业有限公司	UI设计师	7000
3	李*	14届视传	金蝶服饰	UI设计师	8000
4	杨*	14届视传	中天明瑞信息公司	UI设计师	7000
5	牛*	15届美学	大银幕（北京）电影发行控股有限公司	UI设计师	7000
6	李*	15届美学	钰城国际控股集团	UI设计师	6400
7	唐**	15届环艺	和信电子商务有限公司	UI设计师	7000
8	李*	16届视传	青岛星宇木业有限公司	平面设计	5000
9	尚**	16届视传	北京迪美策方市场数据咨询有限公司	UE工程师	5000
10	李**	16届艺设	北京东方赛德科技有限责任公司	UI设计	5600
11	安**	16届艺设	本尊电子商务有限公司	网页设计	5000
12	刘*	视觉传达	中光闪动科技有限公司	前端开发	5000
13	丁**	视觉传达	杭州紫荆新锐有限公司	前端开发	8500
14	李*	视觉传达	杭州君创科技有限公司	前端开发	8500

## 枣庄学院&达内教育集团

主要合作课程：会计、大数据、Android

### 《学院简介

学院创建于1971年，是经教育部批准成立的全日制普通本科院校，学校设有教学院（部）22个，普通本科专业54个，专科专业36个，全日制普通本专科在校生16000余人，是山东省首批海峡两岸交流示范点，山东省首批研究生联合培养基地。



### 《校企合作简介

自2015年，达内与枣庄学院的经济与管理学院、信息科学与工程学院在财务管理专业、网络工程专业、计算机科学与技术专业进行了共建专业的校企合作，培养主办会计、移动互联网、Java大数据方向专业人才。截止2017年12月，共建专业学生近500人。为配合实践教学应用，达内在枣庄学院投资建设了两间校内实训基地，可容纳110人同时教学。

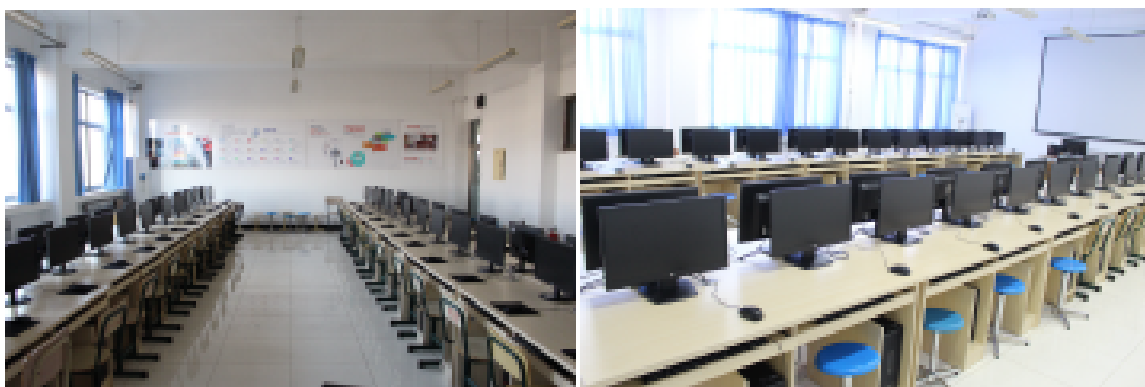

校内实训基地

在师资培训方面，枣庄学院组织派遣老师参加了由达内在2017年组织的JAVA互联网应用开发、大数据应用开发、用户界面设计、电子商务与创新创业的“互联网+”创新型专业骨干教师培训，交流与探讨创新型专业建设和应用型人才培养。

## 引入企业优质教学资源

为进一步深化校企合作，产教融合，校企双方通过资源互补、资产融合等形式打造面向“学科基础知识培养、专业技能方向培养、综合实践能力培养”的应用技能型人才。达内在山东青岛光谷软件园斥资3000万元投入建设校外实训大楼，为共建专业合作学生提供校外实训教学。同时，学院积极申报达内-教育部产学研合作协同育人之实践条件建设项目。

为便于共建专业学生的线下与线上学习的结合，达内为学生提供了学习平台，不但开通了TTS教学资源，提供了程序设计基础、数据结构、java高级开发、java编程基础、数据库开发技术线上课程学习；同时引入了达内O2O教学平台，包括TMOOC（教学系统）、JobShow（学生就业），将达内顶级师资、教学资源、企业资源引入，为教师和学生的教与学提供了极大的帮助。

## 学院教师获部级项目立项展示

枣庄学院杨荣军老师《枣庄学院-达内主办会计校外实践基地建设》项目、张伟老师《大数据技术实验室建设》项目获2017年教育部产学研合作协同育人项目立项审批。



## 丰富有特色的教学活动

针对共建专业学生，达内将培养计划分为初级、中级、高级、就业阶段四个阶段。根据每一个阶段培养目标，策划并组织相关的活动。比如职业素质拓展课、专业实训课、认知见习课等。同时，鼓励学生参加达内承办的“发现杯”软件大赛，安排老师为学生提供连续两周辅导。其中，侯燕、刘印全同学的“智能老人系统”最后冲进“发现杯”总决赛，取得全国总决赛第三名的好成绩。



新生报到



枣庄学院“达内杯”计算机科技文化节开幕



枣庄学院“达内杯”计算机科技文化节作品展



达内班学生山东见习



组织学生来京参观企业

## 河北工业大学廊坊分校&达内教育集团

主要合作课程：会计、大数据、Android

### 《学院简介

河北工业大学是河北唯一一所211院校，致力于双一流建设。廊坊分校成立于1992年，隶属于河北工业大学的应用型三本院校，依托总校的教学资源，秉承总校办学理念，严格执行总校的办学规范，设有计算机、电子、经济管理等九个专业，培养德智体美全面发展、掌握专业基本理论、专业方向明确、实践能力强、具有创新精神的应用型人才。



### 《河北工业大学廊坊分校校企合作大事记

- 2016年7月，廊坊分校领导与达内集团洽谈合作事宜。
- 2016年8月，廊坊市委书记冯韶慧到廊坊分校指导工作，殷切期望廊坊分校为廊坊市“大智移云”产业培养高质量人才。
- 2016年10月，河北工业大学廊坊分校与达内集团签署全面战略合作框架协议和共建实习实训基地协议。
- 2016年11月，达内大数据学院开始施工建设。
- 2017年1月，达内大数据学院投入使用。

### 《校企合作简介

河北工业大学廊坊分校与达内于2015年开启校企合作，2017年1月正式成立“达内大数据学院”，搭建产教融合、互惠双赢的校企合作平台，实现了廊坊分校学科基础与达内先进课程模块的优势互补。双方通过共建专业课程体系、师资培养、建设实训实习基地等全方位深度合作，按照企业规范进行工程化培训与项目训练，强化实践能力，工程能力和综合素质的培养，为地方产业输送应用型技能人才。

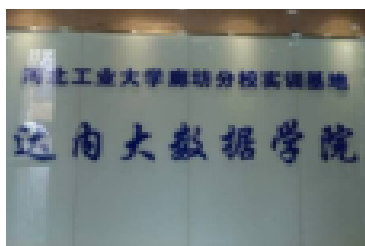

大数据学院



大数据学院毕业生合影

## 《 i创工坊，搭建创新创业教育平台

为培养学生创新创业能力，达内与院校为学生搭建了创新创业教育平台——i创工坊，通过对创新创业课程体系建设、大学生科技竞赛平台建设、创新创业软硬件环境建设，帮助学生提升创新创业的能力。



i创工坊

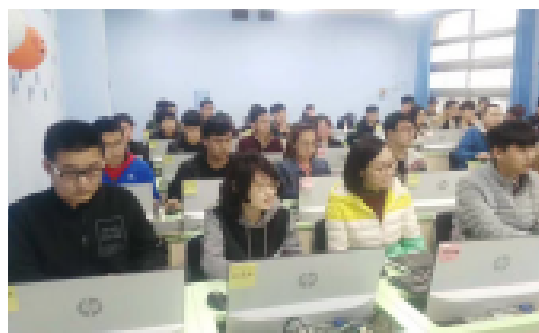

学生参加大赛技能培训

## 《 学院教师获部级项目立项展示

河北工业大学廊坊分校于东敏老师《产学研校内联合实训基地建设》项目获2017年教育部产学研合作协同育人项目立项审批。



### 校企合作优秀毕业生代表就业信息

姓名	专业	就业企业	职位	薪资	就业日期
赵**	软件工程	达内时代科技集团	WEB开发	11200	2015/7/1
张**	物理学	长沙中航信息技术有限公司	JAVA开发工程师	10000	2016/5/10
王*	轻化工程	北京领创鑫业商贸有限公司	IOS开发工程师	10000	2016/6/13
孟**	电子信息工程	北京汇智翔宇科技有限责任公司	WEB开发	10000	2015/12/8
刘**	水文与水资源工程	天云融创数据科技(北京)有限公司	系统运维	9700	2016/3/12
马*	过程装备与控制工程	北京快网科技有限公司	Linux运维工程师	8700	2016/8/15
张*	道路桥梁与渡河工程	北京捷通华声科技股份有限公司	Linux运维工程师	8500	2016/8/19
贾**	电力工程及其自动化	天云大数据	JAVA开发工程师	8500	2016/6/23
梁**	电子信息科学与技术	一千零一艺	大数据工程师	8200	2016/9/22
王**	艺术设计	艺融网	UI设计师	8000	2016/3/10
石**	计算机科学与技术	来亿发科技(北京)有限公司	UI设计师	8000	2015/8/31
关**	机械设计制造及其自动化	北京神州智汇科技有限公司	C	7500	2016/7/26
杨**	生物系统工程	联通沃云	运维工程师	7500	2016/7/14
于**	艺术设计	北京世纪星瀚文化发展有限公司	UI设计师	7500	2016/11/28
闫*	材料科学与工程	优财智业(北京)科技发展有限公司	UI设计师	6000	2016/6/30

## 浙江财经大学东方学院&达内教育集团

主要合作课程：Java、UID

### 《学院简介

浙江财经大学东方学院是一所以经济、管理学科为主体，经、管、文、艺、法、理、工多学科协调发展的应用型本科院校。2014年被评为全国高等学校创业教育研究与实践先进单位，2015年12月获批首批十所浙江省应用型建设试点示范本科高校之一。学院现有10个二级分院和1个体育教学中心，全日制在校本科生近10000人。

### 《校企合作简介

浙江财经大学东方学院与达内-英才添翼开展了深入全面的校企合作。双方校企合作达内通过为院校学生提供专业岗前实训外，涉及到相关专业学生的行业系列讲座、就业系列讲座、企业参观、技术实训、暑期训练营等。



院校领导莅临达内参考察

2017年5月，双方签署了全面战略合作框架协议，共建“达内学院”正式成立。成立后的共建学院，以培养大数据应用方向人才为主，开设含有互联网应用开发、用户体验（数字媒体艺术）、新电商运营管理（互联网金融）三个课程方向。



双方合作签约

### 《达内班特色教学活动

【校内实训】达内不定期指派专业的教学团队开展技术实训。项目驱动型的实践教学，极大增强了学生的学习兴趣，让学生“有兴趣学”，并且“有东西学”，在学习中真正去认识软件开发，去了解IT行业，为以后的学习和就业打下坚实基础。

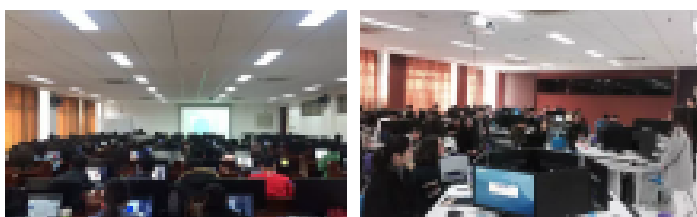

校内实训



【校外拓展】组织学生前往IT企业参观，进行实地考察与学习。提前了解IT行业、IT企业能够增强学生的学习动力，让学生“为了明确目标而学”，避免盲目学习所造成的兴趣缺失和效率低下。

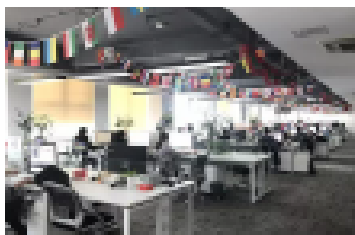

【岗前强化】学生在达内教学基地进行全日制学习，由一批具有8年以上开发经验并且教学风格诙谐幽默的讲师进行远程授课，配以专业的项目经理进行现场解答，并配备班主任负责学生业余活动及心理辅导。岗前强化结束之后，由达内专门的就业部负责学生简历制作、笔试面试的指导，并推荐到达内的合作企业入职，实现由校园到职场的顺利过渡。

【行业/就业系列讲座】达内拥有全国15万家合作企业资源，能第一时间了解到最新的市场形势和企业需求，通过讲座形式与学生们分享最新的行业和就业形势，以了解企业第一线情况。



## 学院教师获部级项目立项展示

浙江财经大学东方学院应可珍老师关于教学内容与课程体系改革《互联网大数据应用背景下的特色课程改革》项目获2017年教育部产学合作协同育人项目立项审批。



## 校企合作优秀毕业上代表就业信息



蔡\*\*

专 业：统计学  
入职企业：博客软件  
岗 位：Java 开发  
月 薪：6000



柯\*\*

专 业：计算机科学与技术  
入职企业：亚信科技杭州分公司  
岗 位：Java 开发  
月 薪：6000



林\*\*

专 业：电子商务  
入职企业：杭州跨界科技有限公司  
岗 位：Java 开发  
月 薪：6000

## 吉林工商学院&达内教育集团

### 主要合作课程：Java

#### 学院简介

学院于2007年经教育部批准由吉林财税高等专科学校、吉林商业高等专科学校和吉林粮食高等专科学校组建而成，2015年12月，学校被批准为吉林省首批地方本科高校转型发展试点单位。

学校设有14个教学单位，涵盖经济学、管理学、工学、理学、文学、艺术学、农学7个学科门类、43个本科专业的学科专业体系。现有全日制本、专科在校学生14698人，其中本科生11142人。



#### 校企合作简介

吉林工商学院与达内校企合作从就业实训发展到共建专业、共建大数据卓越班。2017年5月，达内与吉林工商学院工学院在计算机科学与技术专业共建获得吉林省高教厅、发改委、物价局联合审批，面向计算机科学与技术专业学生，培养大数据方向人才。



双方合作签约

2017年9月，为培养大数据方向的专业人才，学院与达内针对计算机专业学生，联合建立大数据卓越班，目前特色班约计100余人。



大数据卓越班

## 达内班特色教学活动

针对达内班学生，借助企业优势资源。达内班主任以提升学生就业为中心，在职业素质拓展、项目创新能力与技能提升方面开展了丰富的特色教学活动。



组织学生名企参观



开展实训答辩



互联网+创新大赛赛前辅导

## 达内班优秀毕业生代表就业信息



司\*\*

入职企业：华玺集团  
年薪：6w+

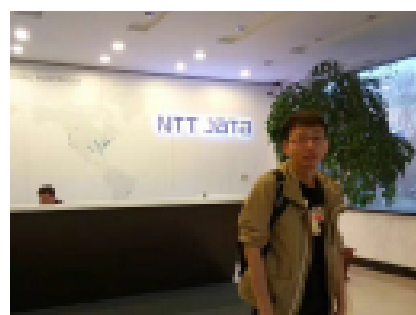

任\*

入职企业：NTT  
年薪：7w+

## 山西大学商务学院&达内教育集团

主要合作课程：大数据、Java、会计

### 《学院简介》

学院于2001年3月，经山西省人民政府批准，山西大学、山西省供销社、山西省供销学校共同发起成立，是教育部和山西省人民政府批准设立的独立学院。学校设有4个二级学院、9个系（部）和对外交流学院，开设有43个本科专业。

### 《校企合作简介》

山西大学商务学院与达内-英才添翼自2011年至今，在实习实训、就业实训、双师培养、教育部协同育人产学研合作项目、共建大数据特色班、共建校内实习实训基地、共建工程技术实验室等方面展开了深入的校企合作，截止目前已有1500余名学生在北京、上海、太原等国际知名IT企业实现高薪就业。



达内集团与山西大学商务学院共建  
就业实训基地



达内集团与山西大学商务学院校企  
共建特色班签约



山西大学商务学院领导莅临北京  
大学生实训基地考察

### 《校企合作之共建特色班简介》

2017年5月16日，山西大学商务学院与达内集团校企共建特色班正式签约。达内集团投资120万建设JAVA 大数据技术实验室、移动互联网开发技术实验室，培养更多适应地方行业产业发展需要的应用型、创业型、技能型人才，与学校开启互联网+ 时代背景下大数据人才培养的新篇章。



达内-山大商务开展数字艺术精英训练营



达内在山大商务举办大数据特色班说明会



大数据学员交流座谈会

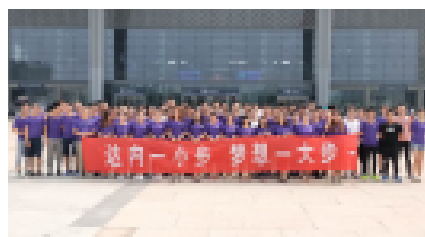

山大商务学院学生参加暑期训练营

## 达内班特色教学活动

针对校企合作学生，达内班主任组织学生开展了企业特色教学活动，如职业素养与拓展课、模拟招标汇报演示、企业实地参考考察、就业指导与简历课、模拟招标汇报演示、作品赏析案例点评及实训项目等相关技能实践类课程。

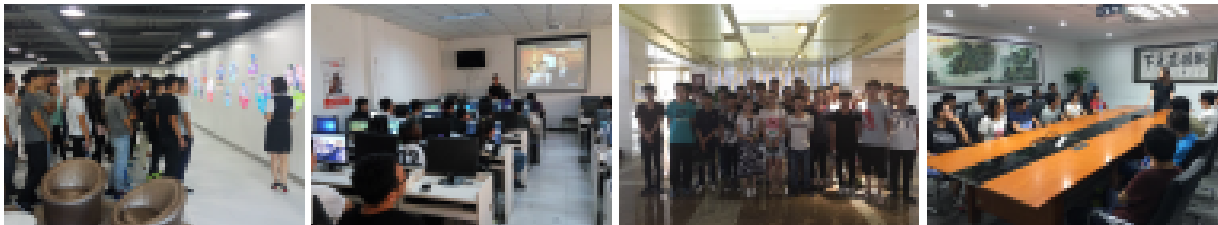

## 学院教师获部级项目立项展示

山西大学商务学院樊东燕老师关于教学内容与课程体系改革《应用技术型人才培养课程体系改革》项目、闫俊伢老师《山西大学商务学院-达内大数据开发校外实践基地建设》获2017年教育部产学研合作协同育人项目立项审批。



## 校企合作优秀毕业生代表就业信息

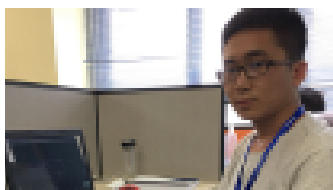

**康\***

班 级：2013 计科  
入职企业：达内集团  
职 位：大数据助理讲师  
入职日期：2017.6  
月 薪：12000



**刘\***

班 级：2013 电商  
入职企业：山西独易网络  
职 位：WEB 前端  
入职日期：2016.7  
月 薪：7000



**刘\*\***

班 级：2013 计科  
入职企业：乐富支付  
职 位：Java 开发  
入职日期：2017.6  
月 薪：9000



**严\*\***

班 级：2013 计科  
入职企业：华惠金服  
职 位：大数据开发  
入职日期：2017.6  
月 薪：8000

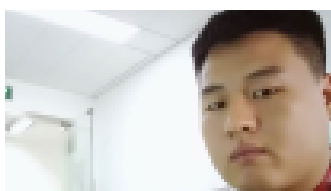

**吕\***

班 级：2013 电子  
入职企业：北京百分点  
职 位：大数据开发  
入职时间：2017.6  
月 薪：9000

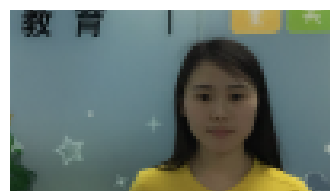

**董\*\***

班 级：2013 通信  
入职企业：达内童程童美  
职 位：助理讲师  
入职时间：2017.6  
月 薪：7200

## 黑龙江工业学院&达内教育集团

主要合作课程：会计、UID

### 学院简介

学院始建于1984年是一所经教育部批准成立的以工学为主，涵盖管理学、经济学、法学、文学、教育学等学科的公办综合性全日制普通本科学校，是全国首批毕业生就业典型经验高校，全省首家人才培养水平评估优秀院校。学院现开设62个本专科专业，全日制在校生8700余人。



### 校企合作简介

达内教育集团与黑龙江工业学院校企合作由来已久，双方从学生就业实训逐步确定了校企合作关系。2017年，双方在校企合作方面将签署全面战略合作协议，同时共建“达内学院”。



校企合作签约

达内与黑龙江工业学院分别与经济管理系和师范学院在UI、会计等专业方向进行了专业人才培养合作。2017年9月，600余名新生进入达内学院学习，其中500余人来自经济管理系，近100人来自师范学院。

### 校内实训基地

达内与黑龙江工业学院共建“达内学院”，由达内出资装修改造，投入机器设备100台，使用面积约1000平方米，可同时为100位学生上课。





达内班学生在校内实训基地开展项目实战演练

## 达内班特色教学活动

为丰富达内班学生课余生活，增强班级凝聚力。校企双方为学生们策划、组织、开展了形式多样的拓展活动。

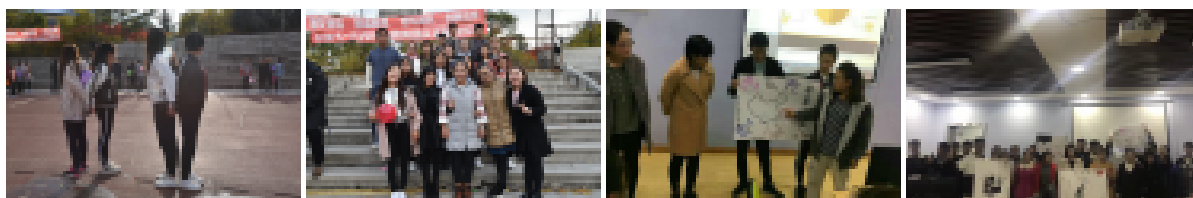

## 学院教师获部级项目立项展示

黑龙江工业学院吕光老师关于教学内容与课程体系改革《数字媒体艺术、主办会计课程改革》获2017年教育部产学研合作协同育人项目立项审批。



### 优秀毕业生代表就业信息

姓名	专业	入职企业	入职岗位	就业薪资
李**	财务管理	北京大玩家黑龙江分公司	会计	4500+
林**	财务管理	北京大玩家黑龙江分公司	会计	4500+
赵**	财务管理	北京大玩家黑龙江分公司	会计	4500+
李*	财务管理	北京大玩家黑龙江分公司	会计	4500+
许*	财务管理	北京大玩家黑龙江分公司	会计	4500+
李*	财务管理	北京大玩家黑龙江分公司	会计	4500+
杨*	财务管理	北京大玩家黑龙江分公司	会计	4500+
张**	财务管理	北京大玩家黑龙江分公司	会计	4500+
邹**	财务管理	北京大玩家黑龙江分公司	会计	4500+



## 江苏理工学院&达内教育集团

主要合作课程：Java、Web前端

### 学院简介

江苏理工学院是省属全日制普通高校，教育部本科教学工作水平评估优秀单位、“服务国家特殊需求人才培养项目”硕士专业学位研究生培养试点单位、全国首批职教师资培训重点建设基地和江苏省首批决策咨询研究基地。



### 校企合作简介

达内教育集团作为江苏理工院校外实习实训基地已有近10年的历史，作为校方进行校企合作、产教融合的纽带和桥梁，达内积极参与学校各类专业建设和教学活动，培养和输送本科高级应用型人才。双方除了实习实训基地建设，在就业实训、专业共建、师资培训、校内实验实训室共建等方面都有着深入合作。

自2015年起，达内教育集团与江苏理工学院实施共建人才培养合作关系，共同建设江苏理工学院数字媒体技术专业，实施教学和学生就业指导和推荐工作、培养质量跟踪，并且直接承担整个专业1/4的教学任务。目前该专业招生2届，累计就读学生150余名。同时，积极配合学校组织和实施计算机工程学院的专业综合实训课程教学，开发各类实训项目，受训学生670名，参加实训的学生就业率达98%。



达内与江苏理工学院联合举办江苏省师资培训



达内技术总监为江苏理工学院学生举行新技术讲座

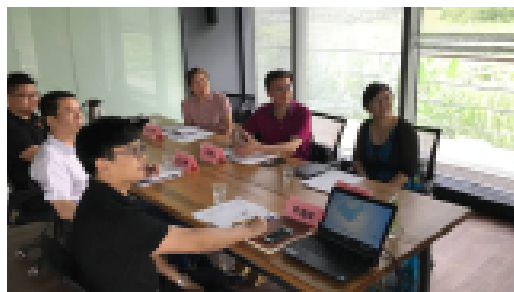

江苏理工学院领导莅临达内与在读学员交流

## 校内实训基地

为进一步深入校企合作，改善学校实践教学条件，2016年达内投入专项资金，与学校共建校内实验实训室，为提升人才培养质量奠定了基础。

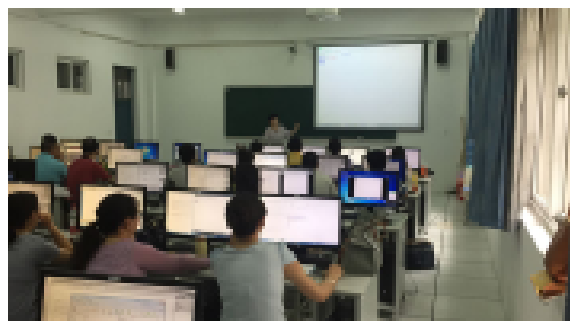
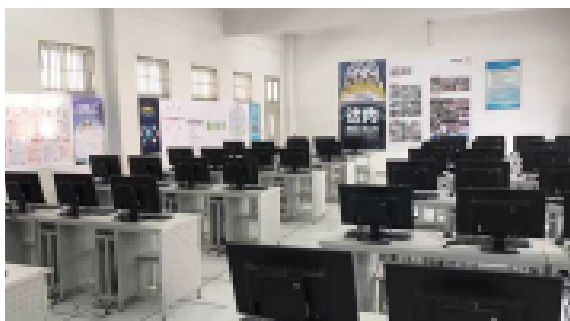

达内讲师给江苏理工学院学生进行项目实训

## 校企合作优秀毕业生代表就业信息

姓 名	专 业	入职企业	就业薪资
杜**	数字媒体	华城兴业	8500
张*	计算机科学与技术	天地伟业	7000+
解*	软件工程	华汽投资控股有限公司	7000
陈*	计算机科学与技术	智器云南京信息科技有限公司	6500
李**	计算机科学与技术	淘车无忧	6000+
周*	数字媒体	贝凯信息科技有限公司	6000+
李**	信息管理与信息系统	北京南北科技（南京）	6000+
蒋**	数字媒体	苏州初心会文化传播有限公司	5000+五险一金
李**	数字媒体	扬州中夏玩具公司	5000+提成+包吃
周**	数字媒体	东和传媒	5000+提成+包吃
杨**	计算机科学与技术	易保科技有限公司	5000+500
许*	计算机科学与技术	快尚物流	5000+
姚**	计算机科学与技术	新电信息科技有限公司	5000+
张**	软件工程	中环互联网有限公司	5000+
季**	信息管理与信息系统	南京运时数据公司	5000+

## 辽宁石油化工大学&达内教育集团

主要合作课程：Java、UID

### 《学院简介》

辽宁石油化工大学于1950年始建于大连，是新中国第一所石油工业学校。目前是以石油石化为特色，工、理、经、管、文、教、艺等七大学科协调发展的多科性大学。2007年学校接受教育部本科教学工作水平评估并获优秀成绩。目前，学校是教育部确定的“卓越工程师教育培养计划”资格单位，少数民族高层次人才基础培训基地，少数民族本科预科生培养基地。



### 《校企合作简介》

达内与辽宁石油化工大学目前已共建2015级、2016级两届特色班，涵盖计算机，软件，通信，数媒四个专业，累计在读人数达110人。课程内容主要有UI设计，网络营销，JAVA，移动互联等。



第一届（2015级）达内特色班开班



第二届（2016级）达内特色班开班

### 《校内实训基地》

2017年3月，由达内投资并建设的校内实训基地落地，该基地为学生提供实践锻炼平台，提高学生专业技能和解决实际问题的能力，为教师提高专业水平和教科研能力提供平台和途径。



特色班学生在校内实训基地开展项目实战演练

## 《学院教师获部级项目立项展示》

辽宁石油化工大学贾银山老师关于校外实践基地建设《辽宁石油化工大学-达内校外实践基地建设》获2017年教育部产学研合作协同育人项目立项审批。



## 《达内班特色教学活动》

为巩固达内特色班学生专业技能，丰富学生们课余生活。校企双方为学生们策划、组织、开展了专业竞赛、见习实训、职场技能及企业参观等丰富的特色实训活动，提升他们的实践操作能力，更好地规划大学生生活，为以后择业、就业奠定基础。



特色班学生进入达内参加暑期实训



达内特色班汇报展示大赛



特色班学生参加由达内组织的行业知识讲座



# 深化产教融合，推进中国特色高等职业教育再创辉煌

## 东营职业学院&达内教育集团

主要合作课程：会计、网络营销、Android

### 《学院简介》

2001年由东营广播电视大学、东营市财经学校、东营师范学校、东营农业学校和东营市农业科学研究所合并组建而成，现为“国家示范性高等职业院校建设计划”骨干高职立项建设院校、山东省示范性高等职业院校、山东省大学生创业教育示范院校、第一批山东省优质高等职业院校建设工程拟立项学校。

学院设有8个二级学院，开设54个专业，有教职工821人，全日制在校生17731人，成人学历在籍学生4800余人。



### 《校企合作简介》

东营职业学院于2015年与达内集团在软件技术专业进行共建专业合作，以培养移动互联网方向人才为主。经过一年的校企合作，2016年学院的经济贸易与管理学院、会计学院分别与达内教育集团在市场营销、会计专业开展了共建专业的合作，培养互联网营销、主办会计应用型人才。



2015年，双方在北京举办专业共建签约仪式

目前，学校与达内集团共建专业在校生约426人。2017年11月，共建专业培养的学生已陆续签订实习协议，2018年6月第一批共建专业学生将毕业。

## 《达内班特色教学活动》

以培养满足社会需求的创新型人才及职业技能型人才为目标，校企双方开展了一系列的特色教学活动。

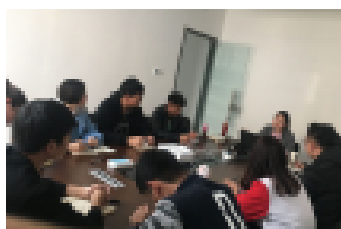

## 《建设中的校内实训基地》

为提升学生技术实践能力，巩固专业知识，提高专业技能转化能力，学院提供教学场地，由达内教育集团负责实施建设实训基地。目前校内实训基地已经完成前期设计、采购，预计2018年初将投入使用，建成后可容纳120余人同时教学。

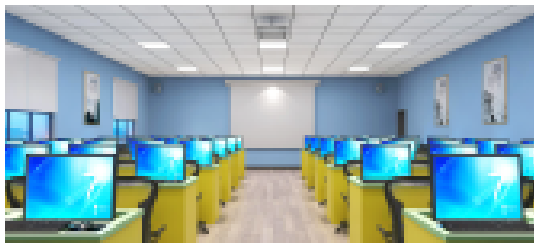

### 共建专业首届优秀毕业生代表就业信息



**王\*\***

入职企业：新东方旗下北京天悦

部门：信息技术部

年薪：10W+

## 河北工业职业技术学院&达内教育集团

主要合作课程：嵌入式开发

### 学院简介

河北省规模最大、办学历史最悠久的省属冶金类高职院校，河北省钢铁冶金职教集团牵头单位，河北省示范性高等职业院校，国家100所示范性高职院校之一，全国优秀高职院校50强，全日制在校生1.4万人，学校被石家庄市政府命名为“花园式庭院”。



### 校企合作历程



2015年3月，校方与达内集团举办校企合作揭牌仪式



2016年，达内在我校投资建立校内IT实训基地



2017年7月，与达内集团在智能产品开发专业举行专业共建签约仪式

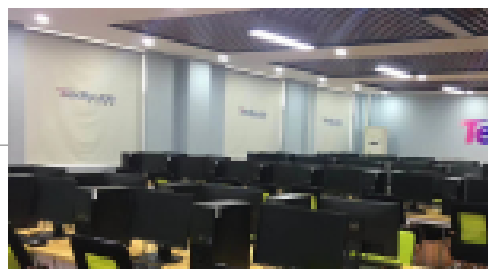

2017年8月，达内再次投资建设实训教室投入使用



## 校企合作简介

2016年，河北工业职业技术学院与达内集团积极探索校企合作模式，先后与电子信息工程技术专业开展订单班人才培养计划，目前在校学生共计122人。随着大数据与人工智能的快速发展，2017年，校方与达内在智能产品开发专业签订校企专业共建协议，计划于2018年招生。

为加强学生技能实训，达内自2016年开始，每年投资百万元建设IT实训室，承担学生们在软件设计、课程实验、实训、及毕业设计课题项目等实训。

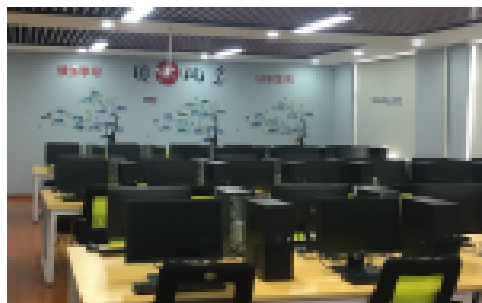
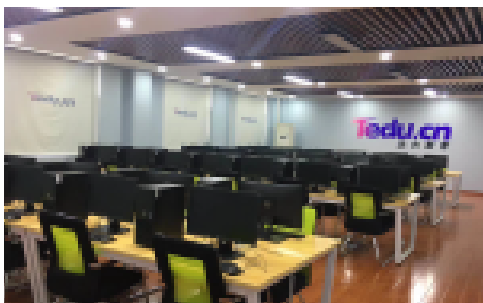

达内大学生校内实训室

## 达内班特色活动



电子信息工程技术专业订单班

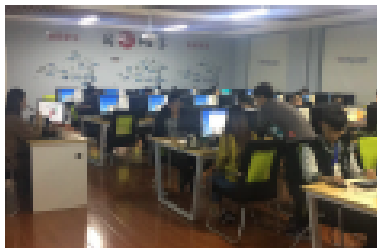

学生完成实训操作



定期的主题班会



团队拓展训练



篮球比赛

## 河南职业技术学院&达内教育集团

主要合作课程：Java、Web前端、PHP、UID、网络营销

### 学院简介

学院的前身为河南省机器制造技工学校，创建于1954年。1999年3月，经国家教育部批准改制为新型高等职业院校，国家示范性高等职业院校，首批国家高技能人才培养示范基地、河南省博士后研发基地，目前各类在校生共有1.9万余人。



### 校企合作简介

2016年，河南职业技术学院与达内集团探索校企合作。在经过多次市场调研、走访考察，确定与美国上市公司——达内教育集团进行合作。前期，学院通过与达内集团面向软件技术专业、计算机多媒体专业学生合作，以参加达内组织的校外实训为主；2017学院信息工程系计算机多媒体专业、电子商务专业开展特色班培养模式，目前2017级特色班学生近200人。

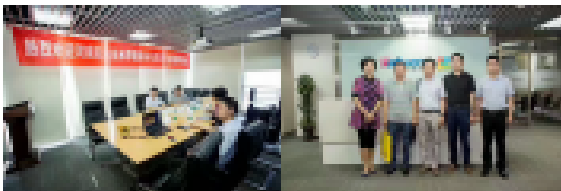

院校领导莅临北京总部考察

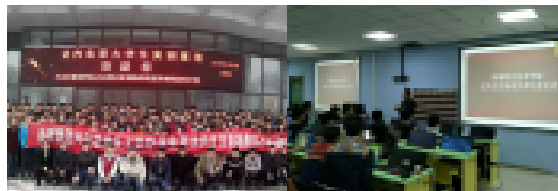

达内班学生参加校外实训

2017年10月，学院与达内集团达成共建达内软件技术学院意向，并签订协议，未来将在专业规划建设、师资派遣、教学实施、课程实训、项目实训、企业实训及就业服务等方面展开深度合作。



举办共建学院签约仪式

## 校内实训基地

2017年，达内在学校软件技术学院建设校内实训基地，第一期投入120台PC机用于软件学院教学，同时为达内班学生免费提供自主研发的实训平台系统和就业导航平台系统。校内实训基地可容纳240人同时学习。



学院实训学生就业信息（部分）

姓名	专业	入职企业	职位	薪资
崔**	汽车工程	安盛天平	开发	8000
唐**	软件技术	中深软通科技有限公司	开发	8000
郑**	动漫设计	北京瑞雪天下商贸有限公司	电商	6000
王**	室内设计	深圳海网科技有限公司	APP设计师	6000
闫**	计算机科学与技术	上海梓钦信息技术有限公司郑州	java开发	5000
高**	计算机应用	河南途铂软件技术有限公司	Java开发工程师	4500
张**	计算机网络技术	湖南深拓智能设备股份有限公司	Java开发	4500
赵**	网络系统管理	上海用友汽车信息技术有限公司	JAVA	4500
李**	计算机应用	河南龙腾华夏电子商务有限公司	平面设计师	4500

以上为学院2017年经过达内校外实训就业展示

## 内蒙古机电职业技术学院&达内教育集团

主要合作课程：Java

### 学院简介

前身为1952年创立的内蒙古工业学校，2006年原内蒙古水利学校整体并入，是国家骨干高职院校、国家数控技术应用专业领域技能型紧缺人才培养培训基地。学院设有10个教学系部，开设3个应用型本科专业，37个专科专业，在校生9692人。



### 校企合作简介

2009年，内蒙古机电职业技术学院与达内教育集团达成校企合作意向，2010年至2016年校企双方结合校企人才培养需求，探索合适的校企合作模式，期间先后百余名学生在达内进行了校内及校外的实训，并通过达内提供的就业推荐平台，成功入职国内知名IT企业。



院校领导多次莅临达内参观考察

2017年，学院信息管理系与达内集团面向软件工程专业、物流与会计电算化专业、网络营销专业共同合作培养软件开发类、主办会计、电子商务等方向的专业型人才，班级人员超过200人。

## 校内实训基地

2017年7月，学校为达内班学生提供场地，达内投资并建设。建设的校内实训基地，主要承担学生在软件设计、开发类课程实验、实训、课程项目及毕业设计等项目服务。目前，该基地可容纳110人同时学习。

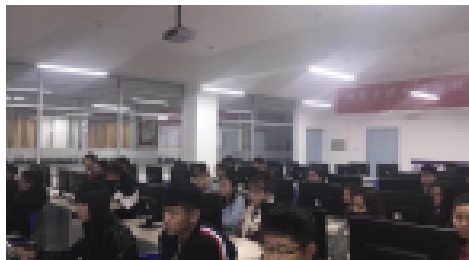

特色班学生在校内实训基地开展项目实战演练

## 达内班特色活动

为提升和强化特色班学生社会实践能力，丰富学生们课余生活。校企双方为学生们策划、组织、开展了专业竞赛、见习实训、职场技能及企业参观等丰富的特色实训活动。

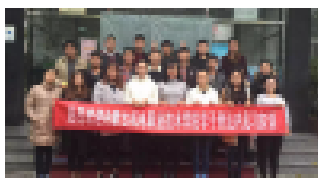

2013级学生在达内进行见习实训



2016级学生进行暑期实训



达内组织特色班学生开展电竞比赛



组织学生来京参观企业交流学习一



组织学生来京参观企业交流学习二



定期为特色班学生举办主题班会

## 学院实训学生就业信息（部分）

姓名	专业	入职企业	职位	薪资
王**	计算机网络技术	天津市国瑞数码安全系统股份有限公司	java开发工程师	15000+
冯**	计算机网络技术	慧聪网	UI美术设计师	8000+
杨**	计算机网络技术	风行科技	UI美术设计师	6000+
戚**	计算机网络技术	北京舒华体育用品有限公司	UI设计	5000+
田**	计算机网络技术	达内科技集团	项目经理	4000+
王**	计算机网络技术	恒一卓越	WEB前端工程师	4000

以上为学院2017年经达内校外实训学生就业信息展示

## 新疆农业职业技术学院&达内教育集团

主要合作课程：.Net、Java

### 《学院简介

学院前身是1958年2月创办的昌吉州合作干部学校，2000年6月新疆维吾尔自治区人民政府批准升格为新疆农业职业技术学院。全国首批28所国家示范性高职院校，是新疆首批“高等职业教育与本科教育联合培养应用本科人才”试点高职院校。



### 《校企合作简介

2016年伊始，新疆农业职业技术学院与达内教育集团面向软件技术专业学生，开展了“达内学徒制订单班”联合人才培养。截止2017年10月，学院累计已有93名学生报名达内订单班，首批25名学生抵达北京进行了顶岗学习。



通过一年的合作与摸索，达内集团教学品质及服务得到了认可。2017年，学院与达内集团校企合作深入——共建创新创业学院，在专业建设、师资培训、实习实训、就业实训等方面将展开全面合作。



## 校内实训基地

为提高人才培养水平，为学生在新疆地区能够接受到优质教学、享受优质教育资源，学校引进达内教育集团投资建设校内实训基地。该基地主要承担学生在软件设计、开发类课程实验、实训、课程项目及毕业设计等项目服务。2017年7月份已投入使用，目前可容纳80余人学习。



校企双方代表参观新疆农职校内实训基地



学生在校内实训基地上课

## 达内班特色活动

新疆农业职业技术学院与达内集团在校企合作中，以学院抓学生管理，达内抓专业教学，校企共管的模式。达内在日常教学中，通过开展项目实训、技术指导、技能大赛、岗前培训、团队拓展等丰富多彩的校内外实训活动，帮助学生们提升专业技能的同时，提前适应岗位要求，为就业奠定基础。



订单班开班典礼



15级订单班学生来京参加校外实训学习



新疆农业职业技术学院学生在北京基地参加岗前培训

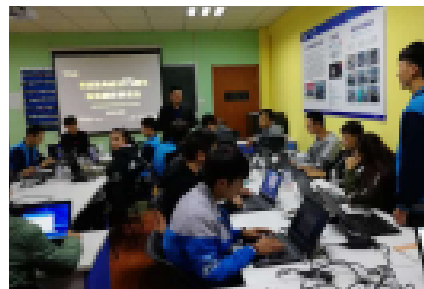

主题班会



## 深圳信息职业技术学院&达内教育集团

主要合作课程：Java、UID

### 《学院简介

学院前身是于2002年由深圳教育学院、深圳工业学校、深圳财经学校三校合并组建而来，国家示范性高等职业院校、首批国家示范性软件学院、广东省“一流校”建设单位、博士后创新实践基地、首批高校数字媒体产教融合创新应用示范基地。学院建有9个二级学院，开办45个专科专业，全日制在校生14584人。



### 《校企合作简介

2015年，深圳信息职业技术学院与达内集团达成校企合作意向，以就业为导向、以提升学生专业技能为目的，通过订单培养、校内实训、技术讲座、技能大赛等校企合作模式开展人才培养。目前，已累计培养学生约200余人，学生平均就业薪资5909元。

学院与达内教育集团在以赛促教、以赛促建方面取得了良好的成效。深圳信息职业技术学院与达内联合举办“达内杯”UI设计大赛已经成功举办两届。两届的最高奖项“最佳创意奖”得主经过达内UI方向专业辅导，均已获得10W年薪的就业机会。



第二届“达内杯”设计大赛颁奖暨校企合作揭牌仪式

## 达内班特色教学活动

为提升学生们专业技能，培养学生们创新与就业能力，达内与我校开展了主题报告、技能大赛、分享交流等特色教学活动。

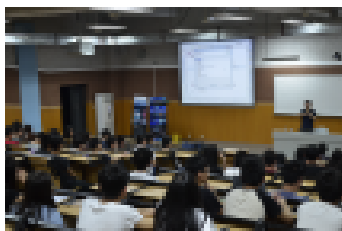

达内java金牌讲师王洋受邀为计算机学院学生做主题报告



2016年达内-深圳信息技术职业学院



组织信息学院学生开展就业分享交流会



首届计算机学院“达内杯”  
UI设计大赛颁奖



第二届计算机学院“达内杯”  
UI设计大赛颁奖

## 学院实训学生就业信息（部分）

姓名	专业	入职企业	职位	薪资
杨**	计算机应用	深圳市天源迪科信息技术股份有限公司	测试工程师	8000
朱**	计算机应用	深圳比高网络公司	运维工程师	8000
张**	计算机应用	深圳赛亿科技有限公司	UI设计师	7000
黄**	软件开发与测试	中国国际新媒体短片节	平面设计师	7000
钟**	酒店管理	深圳市敏辉知识产权有限公司	平面设计师	6000
詹**	计算机应用	深圳市中昊科技有限公司-南山	网络管理	6000
邹**	计算机应用	天壹网络商务	运维工程师	6000
黄**	计算机应用	深圳前海小鸟云计算有限公司	运维工程师	6500
余**	计算机应用	深圳百姓通商网络科技	UI设计师	6500
李**	计算机应用	深圳市道通科技有限公司	测试工程师	6000
林**	计算机软件	深圳乐意教育科技有限公司	平面设计师	6000

以上为校外实训就业学生信息展示

## 铜仁职业技术学院&达内教育集团

主要合作课程：大数据、UID

### 《学院简介》

2002年学院由铜仁地区农业学校、卫生学校、财政学校、商业学校、高级职校合并组建，升格为专科层次普通高等学校。2015年12月16日成为国家民委、贵州省人民政府“省部共建”高校。学校设有13个二级办学分院，50个高职专业；全日制在校学生30000余人。



### 《校企合作简介》

2017年9月，达内集团与学院深化校企合作，共建“AI智慧创新工场”，举办校企合作基地授牌仪式，针对师资培训、课程教学、实习实训等方向进行深入合作，共同培养大数据等战略新兴产业的技能型人才。



校企合作签约



校企合作基地授牌

2017年4月，组织学生参加实训，让学生得到了锻炼，激发学生对专业知识学习兴趣。

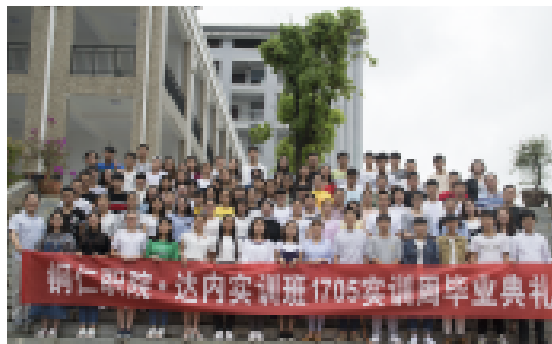

学生们参加校外实训

规划建设中的AI智慧创新工场，主要针对人工智能、大数据等最前沿的技术开展项目实训。



AI智慧创新工场效果图

## 《 多样化的校内外实训

学院信息工程学院与达内组织开展了不同形式的校内外实训，以帮助学生更好的掌握专业知识，强化技能，为就业奠定基础。

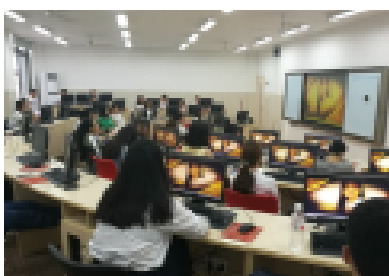

技能大赛赛前辅导



面向学生举办大数据云计算方向的专业讲座

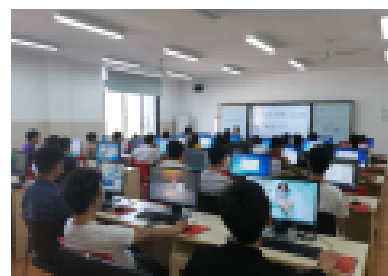

组织学生开展项目实战训练

## 四川职业技术学院&达内教育集团

主要合作课程：Java、UID

### 《学院简介

学院于2002年由四川省机电工程学校和川北教育学院组建而成，2014年成为四川省示范性高职院校。2017年11月20日，学院入选四川省优质高等职业院校建设计划立项建设院校。学院建有10个教学系，开设高职专科专业53个，全日制普通大专学生14000余人。



### 《校企合作发展历程

合作初期 2013年~2014年

学院计算机科学系与达内集团面向学生举办职业发展公开课

合作中期 2014年~2015年

学院计算机科学系与达内集团开展了校内、校外学生实训

合作深度期 2016年~至今

学校计算机科学系与达内集团开展特色班、订单班人才培养

### 《校企合作简介

四川职业技术学院计算机科学系与达内集团在探索校企合作过程中，从大学生实习实训到校企联合人才培养逐步建立信任。2017年，学院的计算机应用技术、软件技术、广告媒体与开发、楼宇智能化专业与达内教育集团分别开展校企共建人才培养，通过校内就业实训、校外实训、英才添翼特色班等不同类型的培养模式，实现高技能、应用型人才的培养目标。2017年，校企双方共同培养学生100余人。



校企合作特色班启动



学生到成都大学生实训基地参加校外实训

## 达内特色班介绍

特色班在授课模式上分为线下和线上结合的方式，线下授课在不影响校内正常教学计划的前提下，以巩固学生基础知识为主，贯穿项目实践案例。线上课利用达内TMOOC在线学习平台及远程直播课，提升和巩固学生专业知识，辅助项目训练，进而实现将学生所学知识形成技能。



线下辅导培训

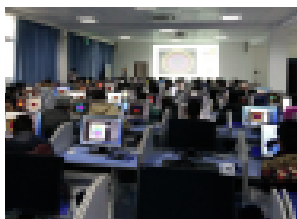

实训项目培训

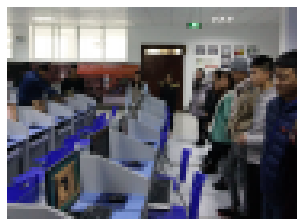

小组交流学习

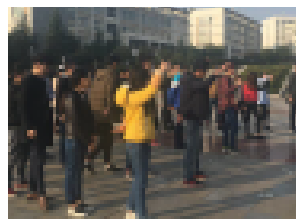

拓展活动

为帮助在校大学生创新创业能力，特色班将“发现杯”大赛作为学生实战平台，为学生们提供赛前辅导等帮助，全面提升学生创新创业与就业能力。



项目实训汇报

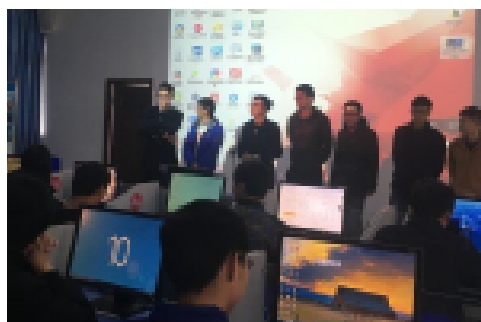

表彰实训项目优秀学生

### 学院实训学生就业信息（部分）

姓名	专业	入职企业	职位	正式薪资
易**	软件技术	四川中电启明星信息技术有限公司	Java开发	5000
王**	软件技术	四川中电启明星信息技术有限公司	Java开发	5000
王*	软件技术	成都知行时代科技有限公司	Java开发	5000
袁*	软件设计	四川创立信息科技有限公司	Java开发	5000
彭*	广告媒体开发	果果公寓	平面设计师	4000
王*	广告媒体开发	爱和华集团		4000

以上为2018年学院毕业学生经过达内实训就业展示

## 实训基地联系方式

北京中关村中心  
电话：010-62111723  
地址：北京市海淀区北三环西路甲18号中鼎大厦B座419室

北京-北京大学生实训基地  
电话：010--57193924  
地址：北京市通州区亦庄经济开发区经海路与科创十三街交口经开壹中心B5座——达内教育大厦

天津中心  
电话：022-87670409  
地址：天津市南开区航天道与白堤路交口农科大厦16层

石家庄中心  
电话：18611184603  
地址：石家庄市长安区体育北大街与谈南路交口睿和中心24层

青岛-山东大学生实训基地  
电话：0532-86686797  
地址：山东省青岛市西海岸新区峨眉山路396号 20号楼

郑州-中原大学生实训基地  
电话：0371-55287560  
地址：河南省郑州市郑东新区龙子湖北路河南财政金融学院

沈阳中心  
电话：024-82973346  
地址：辽宁省沈阳市沈河区大西路1号文峰大厦7层

大连中心  
电话：0411-39585500  
地址：辽宁省大连市高新园区汇贤园七号腾飞软件园二期一楼

长春-吉林大学生实训基地  
电话：18844664468  
地址：长春市繁荣路388号，华洋教育城8层，达内科技

哈尔滨中心  
电话：0451-51887808  
地址：哈尔滨南岗区中兴大道哈西万达写字楼B1座3层

哈尔滨-黑龙江大学生实训基地  
电话：0451-51062662  
地址：黑龙江省哈尔滨市中央大街万达D栋三层

杭州-华东大学生实训基地  
电话：0571-86708080  
地址：浙江省杭州市经济技术开发区科技园路65号杭州服务外包大楼二层

宁波-宁波大学生实训基地  
电话：0574-87624737  
地址：宁波市海曙区翠柏路89号先进制造业公共培训平台C座4楼

上海徐家汇中心  
电话：021-54510552  
地址：上海市徐汇区华山路2018号汇银广场北楼735室

上海外滩中心  
电话：021-63129092  
地址：上海市黄浦区延安东路59号工商联大厦裙楼9层

南京-江苏大学生实训基地  
电话：025-52801715  
地址：南京市雨花区三鸿路6号国家数字出版基地12楼

无锡-江苏大学生实训基地  
电话：13404258036（固话）  
地址：无锡市滨湖区菱湖大道国家软件园巨蟹座C栋6楼

南昌-江西大学生实训基地  
电话：0791-88181015  
地址：江西省南昌市东湖区南京西路328号淘宝大学三楼达内科技

深圳-深圳大学生实训基地  
电话：0755-36886606  
地址：深圳市龙岗区龙岗大道8288号大运软件小镇49栋4楼

广州-华南大学生实训基地  
电话：020-3405389  
地址：广州市同福西路德和新街9号

南宁中心  
电话：0771-3806010  
地址：南宁市科园大道东四路7号远信大厦5楼516-523

海南中心  
电话：0989-68553598  
地址：海口市国贸路48号新达商务大厦31层

合肥-安徽大学生实训基地  
电话：0551-63673166  
地址：安徽省合肥市经开区明珠广场欧风街18号4楼

重庆-重庆大学生实训基地  
电话：023-68659579  
地址：重庆市渝北区华山路16号重庆互联网学院1A312室

成都-成都大学生实训基地  
电话：18161270027（基地固话）  
地址：四川省成都市高新区天府三街217号腾讯成都大厦B座5楼507

贵阳中心  
电话：0851-88536235  
地址：贵阳市云岩区省府路8号外贸粮油大厦7楼

昆明中心  
电话：0871-65219316  
地址：云南省昆明市官渡区春城路62号证券大厦附楼6楼

长沙-湖南大学生实训基地  
电话：17373275562（固话）  
地址：湖南省长沙市芙蓉南路湖南广播电视大学实训楼4楼

武汉-华中大学生实训基地  
电话：027-81783523  
地址：武汉市洪山区茅店山西路8号创星汇科技园c栋3楼

太原龙城中心  
电话：0351-5618167  
地址：山西省太原市亲贤北街怡和广场9层944号

西安中心  
电话：029-88756218  
地址：西安市高新区高新路50号南洋国际三楼

兰州中心  
电话：093-14903018  
地址：甘肃省兰州市城关区张掖路时代广场9楼



达内集团旗下高端职业教育品牌



teduycity